

## BULETIN DE AVERTIZARE

Nr.8 din 06.04.2026

Pentru prevenirea și combaterea organismelor dăunătoare:

### Gărgărița sfeclei (*Bothynoderes punctiventris*)

Dăunătorul are o generație pe an. Iernează sub formă de adult în sol. Apariția adulților se face eșalonat, din lunile martie - aprilie, când temperatura în sol depășește 8°C, până în prima decadă a lunii mai. După o perioadă de insolație, gărgărițele ieșite la suprafața solului simt nevoia să se hrănească, ceea ce le determină să migreze în căutarea hranei. Migrarea adulților începe de la temperaturi maxime de peste 20°C, când ei încep să zboare și pot parcurge distanțe până la 30 - 40 km. În timpul nopții, gândacii se ascund în pământ și nu apar decât dimineața, când solul începe să se încălzească. Adulții preferă sfecla, în special plantele abia răsărite, retezându-le de la colet. La plantele dezvoltate rod frunzele sau pețiolul. Uneori atacul se produce și la plantele nerăsărite de sub crusta de sol.

O insectă poate distruge pe zi până la 10-12 plante de curând răsărite.

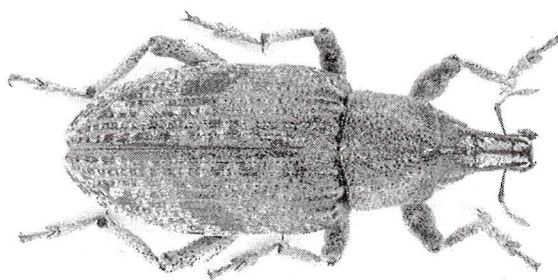

### Puricele de pământ al sfeclei (*Chaetocnema tibialis*)

Dăunătorul atacă diferite specii de plante din familia Chenopodiaceae, însă are o preferință deosebită pentru sfeclă. Această specie poate avea 2-3 generații pe an, dar pagubele cele mai mari le provoacă adulții hibernanți. Ei atacă frunzele, de obicei pe partea inferioară, producând mici orificii sub formă de ciuruire. Pierderi accentuate pot apărea la plantele de sfeclă de curând răsărite, în faza frunzelor cotiledonale. Uneori adulții atacă plantele la răsărire, în sol. Atacul dăunătorului este periculos în primăverile secetoase.

Adulții din a doua generație produc pagube mult mai reduse, sfecla având o vegetație abundentă.

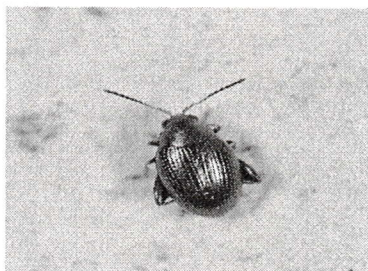

Se recomandă efectuarea tratamentelor fitosanitare la culturile de sfeclă de zahăr, în faza de răsărire, la depistarea dăunătorilor( densități critice ), cu produsul:

**1.Deltagri( Faster Delta - a doua denumire comercială) - 0,3 L/ha**

sau alte produse pentru protecție a plantelor omologate pentru a fi utilizate pe teritoriul României.

Se vor controla permanent culturile de sfeclă de zahăr în curs de răsărire și se va interveni cu tratament pentru limitarea atacului.

**Responsabil Prognoză și Avertizare,**  
Sonia Elena ULEA



## ALTE RECOMANDĂRI

- Respectați cu strictele norme de lucru cu produse de protecție a plantelor, normele de protecție și securitate a muncii, de protecție a animalelor și familiilor de albine în conformitate cu : Legea apiculturii 383/2013, cu modificările și completările ulterioare, Ordinul nr. 127/1991 al Asociației Crescătorilor de Albine din România, Ordinul comun nr. 45/1991 al Ministerului Agriculturii și Alimentației; 15 b/3404/1991 al Departamentului pentru Administrație locală și 1786/TB/1991 al Ministerului Transporturilor; precum și cu Protocolul nr.3242/12.10.2015 dintre Autoritatea Națională Fitosanitară și Federația Asociațiilor Apicole din Romania - Romapis, privind implementarea legislației în vederea protecției familiilor de albine împotriva intoxicațiilor cu PPP.

- La realizarea amestecurilor se va verifica, cu mare atenție, compatibilitatea produselor utilizate,

- Luați măsurile ce se impun pentru protecția mediului înconjurător.

- Registru de evidență a tratamentelor, se completează la zi în format letric sau electronic și se păstrează pentru o perioadă de cel puțin trei ani evidența produselor fitosanitare pe care le utilizează la nivelul fermei.

- Respectați prevederile Ord. nr. 297/2017 al Ministrului Agriculturii și Dezvoltării Rurale, privind aprobarea Codului de bune practici pentru utilizarea în siguranță a produselor de protecție a plantelor. ([www.anfdf.ro](http://www.anfdf.ro)).

- Respectați obligațiile ce vă revin conform Ordinului Ministerului Agriculturii și Dezvoltării Rurale, Ministerului Mediului, Apelor și Pădurilor și al președintelui Autorității Naționale Sanitar Veterinare și pentru Siguranța Alimentelor nr.352/636/54/2015 pentru aprobarea normelor privind ecocondiționalitatea în cadrul schemelor și misiunilor de sprijin pentru fermieri din România, cu modificările ulterioare.

- Utilizatorii de produse de protecție a plantelor trebuie să dețină certificatul de formare profesională dobândit prin instruire privind utilizarea durabilă a produselor de protecție a plantelor. Cursul este disponibil online, pe platforma FITS <https://fits.anfdf.ro>

- Deținătorii de echipamente de aplicare a produselor de protecție a plantelor sunt obligați să efectueze inspecția tehnică periodică a acestor echipamente

- Citiți cu atenție și respectați măsurile înscrise pe ambalajul produsului pe care îl utilizați. eticheta oferind informații importante privind instrucțiunile de utilizare, substanța activă, doza, timpul de pauză, modul de aplicare, etc.