

JUDEȚUL IAȘI
COMUNA BUTEA
PRIMĂRIA COMUNEI BUTEA

Dispoziția nr.49

privind convocarea Consiliului Local Butea, județul Iași în ședință extraordinară de lucru de îndată pe data de 13 aprilie 2026, ora 15,00

Anti Anton, primarul comunei Butea, județul Iași,

luând act de:

- Referatul de aprobare a emiterii acestui act administrativ;
- caracterul de urgență pe care-l prezintă Proiectul de hotărâre nr.31/08.04.2026 și Proiectul de hotărâre nr.32/09.04.2026;
- Regulamentul cuprinzând măsurile metodologice, organizatorice, termenele și circulația proiectelor de dispoziții emise de primar, aprobat prin Dispoziția primarului comunei Butea nr. 152/02.07.2021;

dispozițiile legale în drept, respectiv:

- art.133, alin.(2), lit.,a,, art.134, alin.(1), lit.,a,, alin.(4) din O.U.G. nr.57/2019, Codul administrativ, cu modificările și completările ulterioare,
- art.181, art.(1), pct.2 din Legea nr. 134/2010 privind Codul de procedură civilă, republicată, cu modificările ulterioare;
- art.3, alin(1) din Legea contenciosului administrativ nr.554/2004,
- art.7, alin13 din Legea nr.52/2003, privind transparența decizională în administrația publică, republicată;
- art.120 și art. 121 alin. (1) și (2) din Constituția României, republicată;
- art.8 și art.9 din Carta europeană a autonomiei locale, adoptată la Strasbourg la 15 octombrie 1985, ratificată prin Legea nr. 199/1997,

În temeiul dreptului conferit prin art.196, alin.(1), lit.,b,, din O.U.G. nr.57/2019, Codul administrativ, cu modificările și completările ulterioare,

Dispun:

Art.1. Consiliul Local al comunei Butea, județul Iași, este convocat, prin excepție de la prevederile art. 134, alin. (3) lit. b), din Codul administrativ, de îndată, în ședință extraordinară de lucru pe data de 13.04.2026, la ora 15,00, în sala de ședințe din cadrul Primăriei comunei Butea, județul Iași.

Art.2. Proiectul ordinii de zi este prevăzut în anexa nr.1 care face parte integrantă din prezenta dispoziție.

Art.3. Documentele înscrise în proiectul ordinii de zi al ședinței sunt puse la dispoziția consilierilor locali ai Consiliului Local Butea, precum și a comisiilor de specialitate din cadrul Consiliului Local Butea, în mod individual, după cum urmează:

- a) în format fizic, respectiv pe suport de hârtie consilierilor care nu i-au comunicat secretarului general al comunei o adresă de e-mail validă;
- b) în format electronic, pe adresa de e-mail indicată de d-nii consilieri locali, de pe adresa de e-mail oficială a secretarului general al comunei, respectiv de pe adresa:secretar@primariabutea.ro.

Art.4. Cu privire la proiectul de hotărâre menționat în anexă se pot formula și depune amendamente în condițiile art.138, alin.(12) din O.U.G. nr.57/2019, Codul administrativ, modificat și completat.

Art.5. Prezenta dispoziție se înaintează Instituției Prefectului județului Iași, pentru controlul legalității, un exemplar va fi afișat la sediul instituției și în Monitorul Oficial Local Butea, iar un exemplar va fi atașat la dosarul special de ședință.

Data: 09.04.2026

**Contrasemnează pentru legalitate,
Secretar general al comunei,**

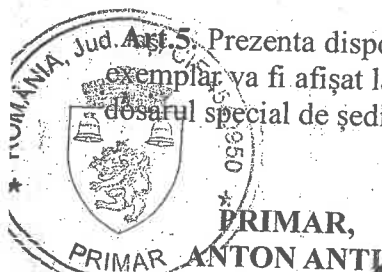

Proiectul ordinii de zi
pentru ședința Consiliului Local al comunei Butea,
județul Iași din data de 13 aprilie 2026

I. Aprobarea procesului verbal

1. Procesul verbal încheiat în cadrul ședinței de lucru a Consiliului Local Butea din data de 27.03.2026;

II. Proiecte de hotărâri:

1. Proiect de hotărâre nr.31/2026 privind rectificarea inventarului bunurilor aparținând domeniului public al comunei Butea, județul Iași;
2. Proiect de hotărâre nr.32/2026, privind înființarea Centrului Comunitar Integrat în cadrul UAT Butea, județul Iași și aprobarea regulamentului de Organizare și Funcționare al acestei structuri funcționale;
3. Proiect de hotărâre nr.33/2026 privind aprobarea execuției bugetare aferentă anului 2025 pentru bugetul comunei Butea, județul Iași;
4. Proiect de hotărâre nr.34/2026 privind aprobarea execuției bugetare aferentă trimestrului I al anului 2026 pentru bugetul comunei Butea, județul Iași.

II. Diverse

- 1) Adresa nr.10812/06.04.2026 primit de la ARSACIS.
- 2) Refuzul scris nr.16/31.03.2026 privind contrasemnarea de legalitate a Hotărârii Consiliului Local Butea nr.35/27.03.2026, formulat de secretarul general al comunei Butea, județul Iași.

Notă:

Persoanele interesate pot consulta proiectele de hotărâri mai sus menționate la sediul Primăriei comunei Butea, județul Iași și, după caz, pot depune amendamente asupra acestora la secretarul general al comunei cel mai târziu cu o zi lucratoare înaintea datei la care se va organiza ședința Consiliului Local al comunei Butea, județul Iași.



Contrasemnează pentru legalitate,
Secretar general al comunei,
Marius Bălăucă

JUDEȚUL IAȘI
COMUNA BUTEA
CONSILIUL LOCAL AL COMUNEI BUTEA

Proces verbal

Încheiat astăzi 27 martie 2026 cu ocazia întrunirii Consiliului Local Butea în ședință extraordinară de lucru.

La ședință participă: d-l Anton Anti, primarul comunei Butea, județul Iași, d-l Marius Bălăucă, secretarul general al comunei, d-nii consilieri locali în număr de 11 din 13, lipsă d-l Rămășcanu Petru și d-l Dămătăr Eusebiu – Cristian, din total 13 consilieri local, este prezent și d-l A. Cristian – Icoș, cetățean al comunei.

Președintele de ședință deschide lucrările de ședință și supune la vot ordinea de zi în forma suplimentată cu Proiectul de hotărâre nr.30/27.03.2026 – se aprobă cu 11 voturi pentru de cei 11 consilieri locali prezenți.

I. Aprobarea proceselor verbale

1. Procesul verbal încheiat în cadrul ședinței de lucru a Consiliului Local Butea din data de 11.02.2026 – nu s-a aprobat;
2. Procesul verbal încheiat în cadrul ședinței de lucru a Consiliului Local Butea din data de 03.03.2026 – nu s-a aprobat.

Secretarul general al comunei Butea, județul Iași supune la vot procesele verbale încheiate în cadrul ședințelor de lucru ale Consiliului Local Butea din data de 11.02.2026 și 03.03.2026, moment la care d-l primar Anton Anti ia cuvântul și le recomandă domnilor consilieri locali să nu aprobe aceste procese verbale întrucât din punctul dumnealui de vedere nu reflectă fidel cele ce s-au discutat ori analizat în cadrul ședințelor de lucru din 11 februarie 2026 și 03 martie 2026, în cuvântul său le face cunoscut consilierilor locali că procesele verbale supuse aprobării astăzi vor face obiectul unei sesizări a parchetului.

Așadar se revine la acest punct de pe ordinea de zi și se supun din nou la vot – procesele verbale din 11 februarie 2026 și 03 martie 2026 iar acestea sunt respinse cu 9 voturi împotriva și două abțineri.

II. Proiecte de hotărâri:

1. Proiect de hotărâre privind contractarea unui împrumut în conformitate cu prevederile art.XXXI din Ordonanța de urgență a Guvernului nr.89/2025. La acest punct d-l primar ia cuvântul și susține necesitatea și oportunitatea adoptării acestui proiect . Președintele de ședință supune la vot proiectul de hotărâre – se aprobă cu 11 voturi pentru de cei 11 consilieri locali prezenți.
2. Proiect de hotrâre privind rectificarea inventarului bunurilor aparținând domeniului public al comunei Butea, județul Iași. D-l primar ia cuvântul și susține necesitatea și oportunitatea adoptării acestui proiect de hotărâre. Totodată, d-l primar apreciază că procedura de licitație a cabinetului medical a fost viciată. Urmează o discuție liberă. Proiectul de hotărâre este supus la vot – se aprobă cu 11 voturi pentru de cei 11 consilieri locali prezenți.
Ajunge la ședință și d-l Dămătăr Eusebiu Cristian, viceprimarul comunei.

denumită popular La Butea. Proiectul de hotărâre este supus la vot – se aprobă cu 11 voturi pentru de cei 11 consilieri locali prezenți.

4. Proiect de hotărâre privind aprobarea acordului de înfrățire între Comuna Butea, județul Iași și localitatea Taraclia, raionul Căușeni, din Republica Moldova. Proiectul de hotărâre este supus la vot – se aprobă cu 11 voturi pentru de cei 11 consilieri locali prezenți.

5. Proiect de hotărâre privind aprobarea metodologiei de evaluare a nevoilor comunității în vederea organizării serviciilor sociale pentru persoanele vârstnice din UAT Butea, județul Iași. D-l primar, inițiatorul proiectului de hotărâre ia cuvântul și susține necesitatea și oportunitatea adoptării acestui proiect de hotărâre. Este invitată în ședință și d-na consilier Gîrleanu Tereza- asistenta scială pentru a oferi explicații suplimentare. Urmează o discuție liberă în cadrul căreia d-l Gîrleanu Iulian, consilier local întreabă dacă potrivit acestui proiect se va acorda sprijin financiar- acest lucru este infirmat de d-na Gîrleanu Tereza. Proiectul de hotărâre este supus la vot – se aprobă cu 11 voturi pentru de cei 11 consilieri locali prezenți.

6. Proiect de hotărâre privind modificarea statelor de funcții, respectiv transformarea funcției vacante de consilier, clasa I din compartimentul agricol si fond funciar cu atribuții pe linie de fond funciar de pe grad profesional superior pe grad profesional asistent. D-l primar ia cuvântul și susține necesitatea adoptării acestui proiect de hotărâre. În cuvântul său d-l primar afirmă că pe postul șef SVSU s-a înscris la concurs un cetățean, și informează totodată că postul cu atribuții pe linie de fond funciar urmează a fi scos la concurs. A ajuns la ședință și d-l Dămățar Eusebiu – Cristian, viceprimarul comunei. Președintele de ședință supune la vot proiectul de hotărâre și este aprobat cu 12 voturi pentru de cei 12 consilieri locali prezenți în momentul adoptării din total 13 în funcție și 13 mandate.

7. Proiect de hotărâre privind modificarea Regulamentului de închiriere a imobilelor din domeniul public și privat al comunei Butea, județul Iași. Președintele de ședință supune la vot proiectul de hotărâre și este aprobat cu 12 voturi pentru de cei 12 consilieri locali prezenți în momentul adoptării din total 13 în funcție și 13 mandate.

8. Proiect de hotărâre privind privind scăderea din evidențele fiscale a creanțelor bugetare prescrise în valoare de 74.314 lei, întocmit de compartimentul financiar-contabil, analizat prin prisma Codului fiscal și a Codului de procedură fiscal. D-l primar ia cuvântul și prezintă situația în fapt și susține necesitatea și oportunitatea aprobării acestui proiect de hotărâre. Urmează o discuție liberă în cadrul căreia secretarul general al comunei afirmă că suma poate oscila, în sensul că de la data la care această hotărâre este adoptată până la momentul la care va fi pusă în aplicare este posibil ca unii dintre debitorii indicați în listă să își exprime intenția de a mai achita din debite astfel încât se a preciază că ar fi utilă adnotarea ca în situația în care în perioada mai sus indicată suma anterior menționată va diferi (în sensul că aceasta va fi mai mică ca urmare a achitării parțiale de către contribuabili), suma ce se va scădea din evidențele fiscale va fi reprezentată de cunatumul acestei diferențe. Se aprobă această adnotare c cu 12 voturi pentru de cei 12 consilieri locali prezenți.

9. Proiect de hotărâre privind modificarea HCL nr.23/03.03.2026 privind organizarea licitației publice pentru concesionarea terenului în suprafață de 24 ha înscris în Cartea Funciară nr.64953, aparținând domeniului public al comunei Butea, județul Iași. La acest punct d-l primar ia cuvântul și afirmă că demersurile privind organizarea licitației au fost inițiate cu mult timp în urmă. D-l primar afirmă că a purtat o discuție cu reprezentanții Instituției Prefectului Iași care efectuează controlul de legalitate al actelor administrative al autorităților publice locale ale comunei Butea iar aceștia au afirmat că clauzele contractuale trebuie să se regăsească în documentația aferentă și nu în cuprinsul hotărârii de aprobare fapt pentru care îi solicit d-lui secretar să întocmească documentația aferentă licitației conform celor discutate și aprobate de consiliul local. D-l primar afirmă că s-a întocmit, semnat și transmis la Instituția prefectului județului Iași un memoriu alături de hotărârea nr.23/2026 , într-o altă formă decât cea întocmită de d-l secretar general al comunei. D-l secretar general solicit să se stabilească clar durata contractuală și nivelul

redevenței, astfel că d-l primar propune 7 ani cu posibilitatea de a se prelungi pe încă 6 luni în situația în care cel care este declarant adjudecatar nu va putea accesa redevența pentru primul an. Se supune la vot și se aprobă cu 12 voturi pentru de cei 12 consilieri locali.

Într-o ședință următoare se va prezenta raportul de activitate al d-lui primar.

Se discută despre faptul că urmează a se aproba, tot așa într-o ședință ulterioară și execuția bugetară .

III. Diverse

- 1) Adresa nr.9899/05.03.2026, adresa nr.10019/10.03.2026 și adresa nr. 10223/17.03.2026 primite de la Compania Națională „ Loteria Română S.A. prin care solicită sprijin pentru a nu fi introduse dispoziții la nivel local care să instituie restricții , limitări sau condiționări de natură să afecteze desfășurarea activității Companiei Naționale „ Loteria Română,, S.A. D-l primar ia cuvântul și susține că din punctul dumnealui de vedere nu ar trebui exclusă nici Compania Națională „ Loteria Română SA. Urmează o discuție liberă după care Consiliul Local Butea își exprimă , cu unanimitatea voturilor refuzul de a sprijini această companie.
- 2) Nota informativă nr.9999 din 09.03.2026 privind înființarea adresei oficiale de e-mail consiliullocal@primariabutea.ro – se ia act de această notă .
- 3) Hotărârea civilă nr.196/05.03.2026, pronunțată de Tribunalul Iași în Dosarul nr.4097/99/25025, privind Hotărârea Consiliului Local Butea nr.50/2025 prin care s-a aprobat procedura de redactare a proceselor verbale ale ședințelor Consiliului Local Butea, județul Iași. D-l primar ia cuvântul și face o incursiune a motivelor care au determinat necesitatea adoptării HCL Butea ,nr.50/2025. D-l secretar general afirmă că hotărârea civilă a instanței nu este definitivă.

Ordinea de zi fiind parcursă și nemaifiind alte aspecte de analizat ori de pus în discuție, președintele de ședință declară ședința de lucru închisă.

**Președinte de ședință,
Mihai Mile**

**Întocmit,
Secretar general al comunei,
Marius Bălăucă**

**JUDETUL IASI
COMUNA BUTEA
CONSILIUL LOCAL AL COMUNEI BUTEA**

Proiect de hotărâre nr.31

privind rectificarea poziției nr.364 din Inventarul bunurilor care aparțin domeniului public al comunei Butea, județul Iași, și individualizarea ulterioară a spațiilor

Anton Anti, primarul comunei Butea, județul Iași,

având în vedere:

- Referatul de aprobare a prezentului proiect de hotărâre al d-lui Anton Anti, primarul comunei Butea, județul Iași, nr.10875/08.04.2026
- Propunerea secretarului general al comunei Butea, înregistrată sub nr.10874/08.04.2026 prin care sugerează înscrierea pe ordinea de zi a unui proiect de hotărâre privind rectificarea poziției nr.364 din Inventarul bunurilor care aparțin domeniului public al comunei Butea, județul Iași și individualizarea ulterioară a spațiilor;
- Releveul clădirii Bufet – Cămin Cultural + Dispensar, întocmit de d-l ing. Toea Dănuț Vasile;
- Regulamentul cuprinzând măsurile metodologice, organizatorice, termenele și circulația proiectelor de hotărâri ale autorității deliberative, aprobat prin Hotărârea Consiliului Local Butea nr.75/2021;

având în vedere următoarele temeuri juridice :

- Legea nr. 24/2000 privind normele de tehnică legislativă pentru elaborarea actelor normative, republicată, cu modificările și completările ulterioare;
- Hotărârea Consiliului Local al comunei Butea, județul Iași nr.28/26.02.2021, privind actualizarea și atestarea inventarului domeniului public al comunei Butea, județul Iași, modificată prin Hotărârea Consiliului Local Butea nr.30/27.03.2026;
- H.G.nr.392/2020, privind aprobarea Normelor tehnice pentru întocmirea inventarului bunurilor care alcătuiesc domeniul public și privat al comunelor, al orașelor, al municipiilor și al județelor;
- art.129, lit.,c,, și lit.,d,, , art.139, alin.(1), alin.(2), alin.(3), lit.,g,, , art.196, alin.(1), lit.,a,, , art.286-288, art.289 și art.290 din O.U.G. nr.57/2019, Codul administrativ;
- art.120 și art. 121 alin. (1) și (2) din Constituția României, republicată;
- art.8 și art.9 din Carta europeană a autonomiei locale, adoptată la Strasbourg la 15 octombrie 1985, ratificată prin Legea nr. 199/1997;

În temeiul art.136, alin.(1) din O.U.G. nr.57/2019, Codul administrativ,

Propun

adoptarea unei hotărâri de către Consiliul Local Butea cu următorul dispozitiv:

„Art. I (1) Poziția nr.364 din Inventarul bunurilor care aparțin domeniului public al comunei Butea, aprobat prin Hotărârea Consiliului Local Butea, județul Iași nr.28/26.02.2021, astfel cum a fost modificată prin HCL Butea nr.30/27.03.2026, se rectifică la coloana „Elementele de identificare” astfel că va avea următorul conținut :

Sat Miclăușeni, comuna Butea, tarlăua 6, parcela CC 218 (cuprinde parte din parcela 219),

Corpul de clădire unitar, suprafață totală 92,585 mp, alcătuit din:

- Cabinetul medical: spațiu medical 21,6 mp, hol 8,9 mp, sală tratamente 10,65 mp, grup sanitar 3,04 mp
- Cămin cultural: sala festivități 44,88 mp, bucătărie 3,515 mp

(2) Individualizarea spațiilor în poziții distincte se va realiza ulterior, în cadrul operațiunilor cadastrale.

Art. II Anexa privind inventarul bunurilor domeniului public se modifică corespunzător la poziția nr.364, potrivit prezentei hotărâri.

Art. III Celelalte poziții din inventar rămân neschimbate.

Art. IV Prezenta hotărâre permite încheierea contractului de concesiune pentru cabinetul medical, cu mențiunea că individualizarea spațiilor se va realiza ulterior în cadrul cadastrului, fără afectarea contractului de concesiune.

Art. V Secretarul general va comunica hotărârea primarului, persoanelor interesate și Instituției Prefectului județului Iași, va atașa un exemplar la dosarul de ședință și va afișa un exemplar la sediul instituției și pe site-ul oficial. ,,

Secretarul general al comunei Butea, județul Iași, va comunica prezentul proiect de hotărâre persoanelor interesate, comisiei de buget, comisiei juridice din cadrul Consiliului Local Butea, membrilor Consiliului Local Butea, compartimentului financiar- contabil din aparatul de specialitate al primarului comunei Butea, va atașa un exemplar la dosarul special de ședință, iar un exemplar îl va afișa pe situl instituției și în Monitorul Oficial Local Butea, precum și la sediul instituției.

Data: 08.04.2026

Inițiator proiect de hotărâre,



**Avizat de legalitate,
Secretar general al comunei,
Marius Bălăucă**

A handwritten signature in black ink, corresponding to the name Marius Bălăucă mentioned in the text above.

**RELEVEU CLADIRE BUFET+CĂMIN
CULTURAL+DISPENSAR**

Scara 1:100

Numar cadastral al terenului	Adresa imobilului:	
	Intravilan sat Miclăușeni, tarla 6, parcela 218, comuna Butea, jud Iași.	
Carte funciara colectiva nr	UAT	BUTEA
Cod unitate individuala (U)	CF individuală	

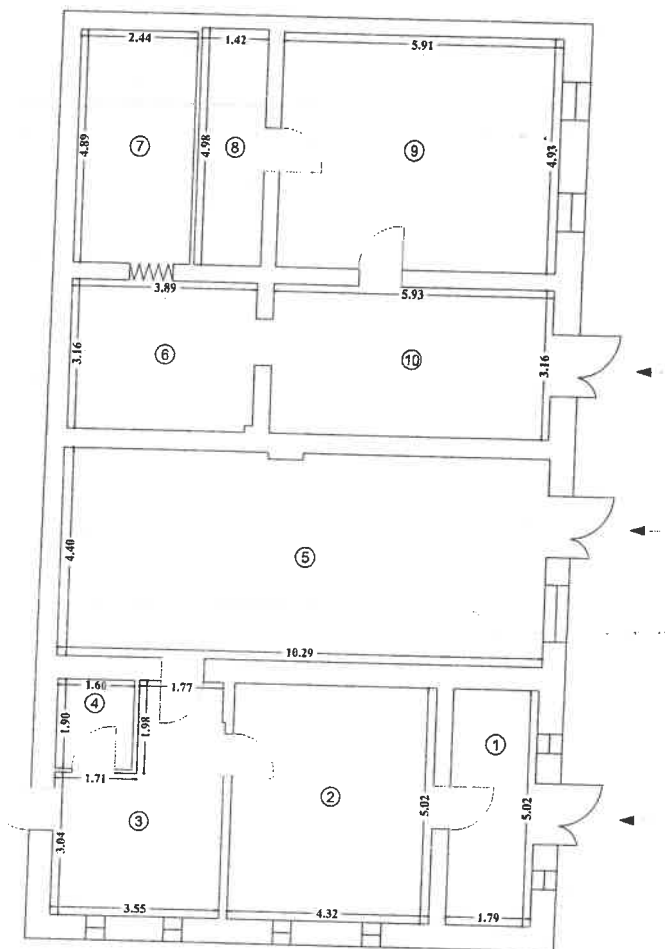

RECAPITULAȚIE

Nr. Incapere	Denumire Incapere	Sup. utila [mp]
1	HOL	9.0
2	CABINET	21.7
3	CABINET	14.4
4	BAIE	3.0
5	CAMIN CULTURAL	45.2
6	CAMERA	12.3
7	DEBARA	11.9
8	DEBARA	7.1
9	CAMERA	29.1
10	HOL	18.7
Suprafata utila totala=		172.4
Suprafata totala=		172.4
Ing. Tocea Danut Vasile Aut.seria NT, nr.00125		Data: Februarie 2026

Suprafata construita camin cultural si dispensar=120mp
Suprafata construita bufet=100mp

[Handwritten signature]

JUDEȚUL IAȘI
COMUNA BUTEA
PRIMĂRIA COMUNEI BUTEA
Nr.108758/08.04.2026

Referat de aprobare
la proiectul de hotărâre privind rectificarea poziției nr.364 din inventarul domeniului public

Subsemnatul, Anton Anti, primar al comunei Butea, în temeiul art. 30 alin. (1) lit. „c” din Legea nr. 24/2000 și art. 196 alin. (1) lit. a din O.U.G. nr. 57/2019 – Codul administrativ:

Am luat act de Raportul nr.10058/11.03.2026 întocmit de Comisia specială de inventariere a bunurilor care alcătuiesc domeniul public și privat al comunei Butea, județul Iași, precum și de referatul de specialitate al secretarului general al comunei nr. 10875/08.04.2026, și am constatat că:

- poziția nr.364 a inventarului nu corespunde măsurătorilor cadastrale preliminare;
- clădirile care formează un corp unitar trebuie evidențiate inițial ca suprafață totală;
- individualizarea ulterioară se va realiza după operațiunile cadastrale.

Rectificarea inventarului este urgentă, având în vedere necesitatea imediată de a încheia contractul de concesiune pentru cabinetul medical individual, activitate de interes public local.

În consecință, proiectul de hotărâre este oportun și necesar pentru:

- corectarea inventarului;
- asigurarea legalității contractului de concesiune;
- garantarea continuității serviciilor medicale comunitare.

Propun Consiliului Local al comunei Butea: aprobarea proiectului de hotărâre privind rectificarea poziției nr.364 și actualizarea corespunzătoare a anexei inventarului domeniului public.



JUDEȚUL IAȘI
COMUNA BUTEA
PRIMĂRIA COMUNEI BUTEA
Nr. 10875/08.04.2026

Referat de specialitate

privind rectificarea poziției nr.364 din inventarul bunurilor care aparțin domeniului public al comunei Butea, aprobat prin Hotărârea Consiliului Local Butea, județul Iași nr.28/26.02.2021, astfel cum a fost modificată prin HCL Butea nr.30/27.03.2026

Domnule Anton Anti, Primarul comunei Butea,

Subsemnatul, Marius Bălăucă, secretar general al comunei Butea, în temeiul dispozițiilor art.243, alin.(1), lit.,i,, din O.U.G. nr. 57/2019, vă propun înscrierea în proiectul ordinii de zi a proximei ședințe a unui proiect de hotărâre privind rectificarea poziției nr.364 din inventarul bunurilor care aparțin domeniului public al comunei Butea, aprobat prin Hotărârea Consiliului Local Butea, județul Iași nr.28/26.02.2021, astfel cum a fost modificată prin HCL Butea nr.30/27.03.2026.

Motive:

Poziția nr.364 a inventarului domeniului public, aprobată prin HCL nr.28/26.02.2021 și rectificată prin HCL nr.30/27.03.2026, nu reflectă situația reală identificată în teren de inginerul autorizat, care a realizat măsurătorile cadastrale preliminare.

Ulterior adoptării Hotărârii Consiliului Local Butea nr.30/2026, privind rectificarea poziției nr.364 din inventarul bunurilor aparținând domeniului public al comunei Butea, în cadrul operațiunilor tehnice desfășurate pentru întocmirea documentației cadastrale necesare înscrierii imobilului în sistemul integrat de cadastru și carte funciară, specialistul autorizat în cadastru a identificat elemente tehnice noi privind suprafața construită și modul unitar de evidențiere a construcției, diferite față de datele orientative rezultate anterior din verificările efectuate la nivelul comisiei de inventariere.

Deși HCL Butea nr.30/2026 detaliază suprafețele imobilului în detalii pe fiecare încăpere, aceste măsurători nu pot avea decât caracter orientativ, rezultate din verificarea internă a comisiei, măsurătorile cadastrale autorizate ce au fost efectuate ulterior datei la care a fost adoptată această hotărâre au stabilit cu exactitate suprafața reală a construcției și trebuiesc avute în vedere în mod obligatoriu.

Întrucât, potrivit regulilor tehnice aplicabile în materia cadastrului și publicității imobiliare, construcțiile alipite care formează un singur corp de clădire se evidențiază inițial prin suprafața construită totală, urmând ca individualizarea funcțională distinctă să fie realizată ulterior prin operațiuni cadastrale de dezmembrare, se impune corelarea inventarului domeniului public cu situația tehnică reală rezultată din documentația cadastrală autorizată.

Conform reglementărilor cadastrale și normelor tehnice, suprafața celor două clădiri care formează un corp unitar trebuie evidențiată inițial ca suprafață totală, urmând ca individualizarea ulterioară în poziții distincte (Cabinet medical și Cămin cultural) să se realizeze în cadrul operațiunilor cadastrale.

Țin în mod special să precizez faptul că rectificarea inventarului este urgentă și necesară pentru:

- asigurarea concordanței dintre evidența administrativă și situația tehnică;
- a face posibil imediat încheierea contractului de concesiune și funcționarea cabinetului medical individual, activitate de interes public;
- respectarea normelor de intabulare și evidență cadastrală



Rectificarea propusa nu afecteaza apartenenta bunului la domeniul public si nu modifica regimul juridic al acestuia, avand exclusiv rolul de a asigura concordanta dintre evidenta patrimoniala administrativa si evidenta tehnica stabilita prin documentatia cadastrala autorizata.

Vă rog să rețineți că intervenția are caracter de urgență, întrucât lipsa corelării inventarului domeniului public cu datele cadastrale împiedică finalizarea procedurii de intabulare a imobilului și, implicit întârzie semnificativ realizarea demersurilor necesare concesionării spațiului destinate activității medicale în favoarea cabinetului medical individual aparținând doamnei doctor Tunza Helga – Alina, activitate de interes public.

În considerarea tuturor celor mai sus prezentate, propun inițierea și aprobarea unui proiect de hotărâre integrat care să includă:

- evidențierea corpului unitar;
- mențiunea privind individualizarea ulterioară;
- urgența concesionării spațiului medical.

**Secretar general al comunei,
Marius Bălăucă**



JUDEȚUL IAȘI
COMUNA BUTEA
PRIMĂRIA COMUNEI BUTEA
Nr. 10058/11.03.2026

Raport

Subscrisa, Comisia specială de inventariere a bunurilor care alcătuiesc domeniul public și privat al comunei Butea, județul Iași, denumită în continuare Comisia, constituită prin Dispoziția nr.109 din 02.04.2025, la solicitarea președintelui supleant Dămățar Eusebiu – Cristian, s-a întrunit în ședință de lucru astăzi, 11 martie 2026.

În fapt, potrivit notificării formulată de societatea care urmează să procedeze la intabularea Căminului cultural și a Cabinetului medical din satul Miclăușeni, comuna Butea, județul Iași, prin adresa înregistrată sub nr.9355/18.02.2026, s-a constatat faptul că la poziția nr.364 din anexa la Hotărârea Consiliului Local Butea nr.28 din 26 februarie 2021, prin care s-a actualizat inventarul domeniului public al Comunei Butea, județul Iași, s-au strecurat anumite erori ce trebuie îndreptate.

Așadar, Comisia luând în considerare cel de mai sus, procedează la efectuarea măsurătorilor celor două imobile, ocazie cu care constată următoarele:

- 1) Cabinetul medical este în suprafață totală de 44,19 mp, alcătuit din:
 - spațiu medical dedicat activităților de medicină umană, în suprafață de 21,6 mp;
 - hol, în suprafață de 8,9 mp;
 - sală de tratamente în suprafață de – 10,65 mp;
 - grup sanitar în suprafață de – 3,04 mp.
- 2) Căminul cultural este în suprafață totală de 48,395 mp, alcătuit din:
 - sala de festivități în suprafață de 44,88 mp
 - bucătărie în suprafață de 3,515 mp

Astfel, în lista de inventar a bunurilor aparținând domeniului public al comunei Butea, județul Iași, va trebui să se regăsească notat în mod corect după cum urmează:

„ tarlăua 6, parcela CC 218 (cuprinde parte din parcela 219),

- Cabinetul medical în suprafață totală de 44,19 mp, alcătuit din:
- spațiu medical dedicat activităților de medicină umană, în suprafață de 21,6 mp;
 - hol, în suprafață de 8,9 mp;
 - sală de tratamente în suprafață de – 10,65 mp;
 - grup sanitar în suprafață de – 3,04 mp.

și

- Căminul cultural în suprafață totală de 48,395 mp, alcătuit din:
- sala de festivități în suprafață de 44,88 mp
 - bucătărie în suprafață de 3,515 mp



Comisia certifică corectitudinea măsurărilor efectuate și propune, cu unanimitate, autorității deliberative corectarea poziției nr. 364 din lista de inventar a bunurilor din domeniul public, aprobată prin HCL Butea nr. 28/26.02.2021.

Conform legislației în vigoare și dispozițiilor Legii nr. 24/2000, consiliul local are obligația legală de a aproba această rectificare. Neaprobarea corectării poate fi considerată contrară legii, afectând validitatea actelor ulterioare care depind de inventarul actualizat, inclusiv intabulările și alte acte administrative privind bunurile publice, cu posibile consecințe juridice asupra răspunderii autorității deliberative.

Comisia specială de inventariere a bunurilor care alcătuiesc domeniul public și privat al comunei Butea, județul Iași:

Președinte supleant - Dămățar Eusebiu - Cristian - 

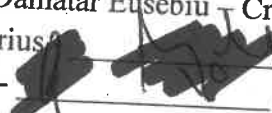
Membrii: Bălăucă Marius - 

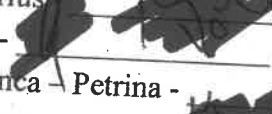
Anea Vasile - 

Postolache Anca - Petrina - 

Gîrleanu Tereza - 

Secretar comisie - Săboanu Gheorghe - _____

JUDEȚUL IAȘI
COMUNA BUTEA
CONSILIUL LOCAL BUTEA

Proiect de hotărâre nr. 32

privind înființarea Centrului Comunitar Integrat în cadrul UAT Comuna Butea, județul Iași și aprobarea Regulamentului de Organizare și Funcționare al acestei structuri funcționale

Anton Anti, primarul comunei Butea, județul Iași,

luând act de:

- Referatul de aprobare a prezentului proiect de hotărâre, întocmit de d-l Anti Anton, primarul comunei Butea, județul Iași;
- Protocolul de colaborare nr.3649/21 octombrie 2025 încheiat între Ministerul Muncii Familiei, Tineretului și Solidarității Sociale, Ministerul Sănătății, Ministerul Sănătății, Ministerul Educației și Cercetării, Agenția Națională pentru Plăți și Inspecție Fiscală și UAT Comuna Butea;
- Adresa nr.962/22.01.2026 emisă de Instituția Prefectului județului Iași, înregistrată la Primăria comunei Butea sub nr.8650/27.01.2026, privind stabilirea numărului maxim de posturi pe care comuna Butea, îl poate avea;
- Adresa nr.19020/04.11.2025 primită de la Centrul Județean de Resurse Umane și Asistență Educațională Iași;
- Adresa nr.12814/AMC/Nr.17/07.10.2025 a D.S.P. Iași privind avizarea favorabilă pentru înființarea postului de asistent medical comunitar;
- Adresa nr.3990/16.03.2026 primită de la Instituția Prefectului județului Iași prin care s-a comunicat numărul maxim de posturi rezultat prin aplicarea procentului de 30% la numărul de posturi stabilit pentru anul 2025 și revizuirea posturilor pentru punctele 3 și 4 din Anexa la OUG nr.63/2010;
- Regulamentul cuprinzând măsurile metodologice, organizatorice, termenele și circulația proiectelor de hotărâri ale autorității deliberative, aprobat prin Hotărârea Consiliului Local Butea nr.75/2021;

având în vedere dispozițiile legale, respectiv:

- Ghidul orientativ de recrutare și angajare a membrilor echipei comunitare integrate de către unitățile administrativ teritoriale care sunt selectate: asistenți sociali/tehnicieni asistență socială, asistenți medicali comunitari/mediatori sanitari, consilieri școlari/ mediatori școlari în cadrul proiectului „Furnizare de servicii integrate în comunitățile rurale - facilitarea accesului persoanelor vulnerabile la servicii de bază eficiente și de calitate” Cod PIDS/586/PO4/339395
- Legea nr.153/2017 privind salarizarea personalului plătit din fonduri publice, cu modificările și completările ulterioare;
- OUG nr.63/2010 pentru modificarea și completarea Legii nr. 273/2006 privind finanțele publice locale, precum și pentru stabilirea unor măsuri financiare;
- Ghidul solicitantului-Condiții Generale aferente Programului Incluziune și Delimitare Socială 2021-2027;
- Hotărârea Consiliului Local Butea, județul Iași nr.110/24.10.2025, privind modificarea statelor de funcții și a organigramei aparatului de specialitate al primarului comunei Butea, județul Iași;
- art.105, art.106, alin.(3), art.129, alin.(1), alin.(2), alin.(3), alin.(7), art.139 alin.(1), art.196, alin.(1), lit.,a., din O.U.G. nr.57/2019, Codul administrativ;
- art.XL, alin.(3) și alin.(6) din OUG nr.7/2026 pentru modificarea și completarea unor acte normative, precum și pentru adoptarea unor măsuri pentru creșterea capacității financiare a unităților administrativ - teritoriale;
- Legea nr.53/2003, Codul muncii, republicat cu modificările și completările ulterioare;
- Legea nr.24/2000 privind normele de tehnică legislativă pentru elaborarea actelor normative;
- art.7, alin.(13) din Legea nr.52/2003, privind transparența decizională în administrația publică;
- art.15, alin.2, art.120 – 121, alin.1-2 din Constituția României, republicată;
- art.8 și art.9 din Carta europeană a autonomiei locale, adoptată la Strasbourg la 15 octombrie 1985

În temeiul art.136, alin.(1), teza I din O.U.G. nr.57/2019, Codul administrativ, cu modificările și completările ulterioare,

Propun:

adoptarea unei hotărâri cu următorul dispozitiv:

„ **Art.1** Se aprobă înființarea Centrului Comunitar Integrat în cadrul UAT Comuna Butea, județul Iași, fără personalitate juridică, în subordinea primarului comunei Butea, județul Iași.

Art.2. Pentru asigurarea funcționării structurii funcționale menționată la alin.1, se înființează pe perioadă nedeterminată următoarele posturi contractuale de execuție:

- 1 post contractual de asistent medical comunitar, grad profesional asistent;
- 1 post contractual de asistent social, grad profesional asistent;
- 1 post contractual de consilier școlar, grad profesional asistent.

Art.3 (1) Postul de asistent medical comunitar se include distinct în structura funcțională aferentă activităților de sănătate comunitară.

(2) Postul de asistent medical comunitar va fi finanțat din bugetul proiectului „Furnizare de servicii integrate în comunitățile rurale - facilitarea accesului persoanelor vulnerabile la servicii de bază eficiente și de calitate” Cod PIDS/586/PO4/339395, pe perioada implementării acestuia și ulterior finanțarea se va asigura de la bugetul de stat prin bugetul Ministerului Sănătății.

Art.4 (1) Postul de asistent social distinct în structura funcțională asistență socială comunitară.

(2) Postul de asistent social va fi finanțat din bugetul proiectului „Furnizare de servicii integrate în comunitățile rurale - facilitarea accesului persoanelor vulnerabile la servicii de bază eficiente și de calitate” Cod PIDS/586/PO4/339395, pe perioada implementării acestuia și, ulterior finanțarea se va asigura din bugetul UAT a Comunei Butea, județul Iași, capitolul bugetar 68.02 „Asigurări și asistență socială”.

Art.5 (1) Postul de consilier școlar cu atribuții de sprijin socio-educational se include în structura funcțională aferentă activităților de sprijin comunitar.

(2) Postul de consilier școlar va fi finanțat din bugetul proiectului „Furnizare de servicii integrate în comunitățile rurale - facilitarea accesului persoanelor vulnerabile la servicii de bază eficiente și de calitate” Cod PIDS/586/PO4/339395, pe perioada implementării acestuia și, ulterior finanțarea se va asigura din bugetul UAT a Comunei Butea, județul Iași din capitolul de cheltuieli corespunzător.

Art.6 Se aprobă statele de funcții potrivit anexei nr.1 și organigrama potrivit anexei 2, anexe care fac parte integrantă din prezenta hotărâre.

Art.7 Posturile prevăzute la art.2 se ocupă potrivit legislației muncii și a actelor normative speciale incidente.

Art.8 Se aprobă Regulamentul de Organizare și Funcționare al Centrului Comunitar Integrat din cadrul UAT Comuna Butea, județul Iași, conform anexei nr.3, parte integrantă a prezentei hotărâri.

Art.9 Centrul Comunitar Integrat își va desfășura activitatea în satul Miclăușeni, strada , nr. ... în clădirea Centrului Comunitar Integrat ce a fost recepționată, amplasată pe teren intravilan, aparținând domeniului public al comunei Butea, județul Iași.

Art.10 Se aprobă ca, în funcție de nevoile și resursele comunității locale, în cadrul Centrului Comunitar Integrat să funcționeze și alte cabinete / puncte de lucru de specialitate medicală sau conexă, cu respectarea legislației în vigoare.

Art.11 Se împuternicește primarul comunei Butea, județul Iași să încheie protocoale de colaborare cu medicii de familie, medicii stomatologi, precum și cu reprezentanții legali ai cabinetelor / punctelor de lucru medicale și sociale care vor desfășura activități complementare Centrului Medical Integrat.

Art.12 Hotărârea Consiliului Local al comunei Butea, județul Iași nr.16/11.02.2026 își păstrează aplicabilitatea distinctă, exclusiv pentru implementarea proiectului PIDS/586/PO4/339393.

Art.13 Aplicarea noului număr maxim de posturi stabilit de către instituția prefectului prevăzută la art.XL din OUG nr.7/2026, se va realiza la o dată ulterioară, în proxima ședință de lucru a Consiliului Local Butea.

Art.14. Primarul comunei Butea și compartimentele de specialitate vor duce la îndeplinire prevederile prezentei hotărâri.

Art.15 Secretarul general al comunei Butea, județul Iași, va comunica prezenta hotărâre persoanelor interesate, compartimentului financiar – contabil, compartimentului asistență socială, compartimentului agricol și fond funciar, Instituției Prefectului Județului Iași, pentru controlul legalității, Agenției Naționale a Funcționarilor Publici, va afișa un exemplar: la sediul Consiliului Local al comunei Butea, județul Iași, în Monitorul Oficial Local Butea și pe situl oficial al instituției, iar un exemplar îl va atașa la dosarul special de ședință. „

Secretarul general al comunei Butea, județul Iași, va comunica prezentul proiect de hotărâre d-lui primar Anti Anton, persoanelor interesate, comisiei de buget, comisiei juridice din cadrul Consiliului Local Butea, membrilor Consiliului Local Butea, va atașa un exemplar la dosarul special de ședință, iar un exemplar îl va afișa pe situl instituției și în Monitorul Oficial Local Butea, precum și la sediul instituției.

Data: 09.04.2026

Inițiator proiect de hotărâre,

**PRIMAR,
ANTI ANTON**



Avizat de legalitate,
Secretar general al comunei,
Marius Bălăucă

REGULAMENT DE ORGANIZARE ȘI FUNCȚIONARE AL CENTRULUI COMUNITAR INTEGRAT BUTEA IAȘI

ART. 1 Definiție

(1) Regulamentul de organizare și funcționare este un document propriu al CENTRULUI COMUNITAR INTEGRAT care se elaborează în vederea asigurării funcționării acestuia cu respectarea standardelor minime de calitate aplicabile și asigurării accesului persoanelor beneficiare la informații privind condițiile de admitere și serviciile oferite.

(2) Prevederile prezentului regulament sunt obligatorii atât pentru persoanele beneficiare, cât și pentru angajații CENTRULUI COMUNITAR INTEGRAT și după caz, pentru membrii familiei beneficiarilor/reprezentanții legali.

Art.2. Identificarea Centrului Comunitar integral

CENTRUL COMUNITAR INTEGRAT reprezintă cadrul în care își derulează activitatea echipa de asistență medicală comunitară în colaborare, în principal, cu asistentul social, dacă beneficiarii serviciilor de asistență medicală comunitară au și probleme sociale identificate.

CENTRUL COMUNITAR INTEGRAT, înființat și administrat de Primăria comunei Butea Iași, județul Iași, își va desfășura activitatea în comuna Butea Iași, sat Butea Iași, județul Iași, în clădirea Centru Comunitar Integrat, ce are sediul pe strada , nr. , sat Miclăușeni, comuna Butea Iași, județul Iași.

Activitatea se va desfășura zilnic (luni-vineri) între orele 8,00-16,00.

Legislația care definește și reglementează centrele comunitare integrate este OUG nr.2017 privind asistența medicală comunitară, aprobată prin Legea 180/2017, cu modificările și completările ulterioare și HG nr. 324/2019 pentru aprobarea Normelor metodologice privind organizarea, funcționarea și finanțarea activității de asistență medicală comunitară.

CENTRUL COMUNITAR INTEGRAT, reprezintă o prioritate locala pentru promovarea drepturilor persoanelor vulnerabile din punct de vedere medical sau social, persoane care se confruntă în diferite situații cu o serie de limitări de activitate și restricții de participare, în scopul prevenirii și combaterii discriminării, egalitatea de șanse, responsabilizarea comunității, abordarea integrată, dar și abordarea centrată pe persoană în furnizarea de servicii.

ART. 3 Scopul Centrului Comunitar integral

Scopul serviciilor oferite de CENTRUL COMUNITAR INTEGRAT este de a identifica și soluționa problemele medicale/sociale ale persoanelor vulnerabile, prin desfășurarea unor activități de asistență medicală/asistență medicală comunitară, a unor activități sociale și de consiliere necesare în comunitatea noastră. Integrarea și incluziunea sociala a persoanelor vulnerabile din punct de vedere medical sau social, reprezintă un interes major pentru comunitatea locală.

Beneficiarii serviciilor centrului comunitar integrat sunt, cu prioritate, toate persoanele vulnerabile din punct de vedere medical, definite conform legislației specifice, precum și alte persoane cu probleme economice, care au probleme de sănătate, prioritar copiii cu nevoi medico-socio-educative.

ART. 4 Cadrul legal de înființare, organizare și funcționare

CENTRUL COMUNITAR INTEGRAT va funcționa în conformitate cu legislația în vigoare: nr.18/2017 privind asistența medicală comunitară aprobată prin Legea 180/2017, cu modificările și completările ulterioare;

Guvernului nr.324/2019 pentru aprobarea Normelor metodologice privind



Hotărârea Guvernului nr.459/2010 pentru aprobarea standardului de cost/an pentru servicii acordate în unitățile de asistență medico-socială și a unor normative privind personalul din unitățile de asistență medico-socială și personalul care desfășoară activități de asistență medicală comunitară, cu modificările și completările ulterioare.

Potrivit legislației menționate, autoritățile publice, furnizorii de servicii sociale dar și reprezentanții societății civile au un rol important în promovarea și respectarea drepturilor persoanelor vulnerabile din punct de vedere medical sau social, persoane care funcționează cu respectarea prevederilor cadrului general de organizare și de funcționare a serviciilor sociale, reglementat de Legea nr. 292 din 2011 cu modificările și completările ulterioare, Ordinul nr.2126 din 5 noiembrie 2014 privind aprobarea Standardelor minime de calitate pentru acreditarea serviciilor sociale și Hotărârea nr.867 din 14 octombrie 2015 pentru aprobarea Nomenclatorului serviciilor sociale, Legea nr. 17/2000 privind asistenta socială a persoanelor varstnice, republicat, cu modificările și completările ulterioare, Legea nr. 272/2004, republicata, cu modificările și completările ulterioare, Legea nr.448/2006, republicata, cu modificările și completările ulterioare, Legea nr.217/2003, republicata, cu modificările și completările ulterioare, precum și a altor acte normative secundare, aplicabile domeniului, etc.

ART. 5 Principiile care stau la baza acordării serviciilor

- a) Soluționarea problemelor asociate problemelor medico-sociale identificate, după caz, inclusiv cu furnizori privați de asistență medicală comunitară și organizații neguvernamentale care furnizează servicii medico-sociale sau servicii de asistență medicală comunitară;
- b) Prevenirea și promovarea unui stil de viață sănătos, cu scopul îmbunătățirii indicatorilor stării de sănătate a populației, ceea ce va permite realizarea activităților medico-sociale necesare întreținerii vieții și asigurarea incluziunii sociale și reducerea saraciei;
- c) Intervenție integrată;
- d) Flexibilitatea organizării serviciului în locul unde este necesară intervenția;
- e) Promovarea unei imagini pozitive în comunitate a categoriilor de persoane vulnerabile sau aflate în situații de dificultate;
- f) Respectarea și promovarea cu prioritate a interesului-persoanei beneficiare;
- g) Protejarea și promovarea drepturilor persoanelor beneficiare în ceea ce privește egalitatea de șanse și tratament, participarea egală, autodeterminarea, autonomia și demnitatea personală și întreprinderea de acțiuni nediscriminatorii și pozitive cu privire la persoanele beneficiare;
- h) Asigurarea protecției împotriva abuzului și exploatării persoanei beneficiare;
- i) Deschiderea centre comunitate;
- j) Ascultarea opiniei persoanei beneficiare și luarea în considerare a acesteia, ținând-se cont după caz, de vârstă și de gradul său de maturitate, de discernământ și capacitate de exercitiu;
- k) Promovarea unui model familial de îngrijire a persoanei beneficiare; încurajarea inițiativelor individuale ale persoanelor beneficiare și a implicării active a acestora în soluționarea situațiilor de dificultate;
- l) Asigurarea unei intervenții profesionale;
- m) Asigurarea confidentialității și a eticii profesionale;
- n) Responsabilizarea membrilor familiei, reprezentanților legali cu privire la exercitarea drepturilor și îndeplinirea obligațiilor de întreținere;
- o) Primordialitatea responsabilității persoanei, familiei cu privire la dezvoltarea propriilor capacități de integrare socială și implicarea activă în soluționarea situațiilor de dificultate cu care se pot confrunta la un moment dat;

ART. 6 Beneficiarii serviciilor Centrului Comunitar integral:

Beneficiarii serviciilor Centrului Comunitar Integrat sunt persoane vulnerabile aflate pe raza comunei Butea Iași.

Categoriile de persoane vulnerabile sunt persoanele care se găsesc în următoarele situații:

- a) Nivel economic sub pragul săraciei;
- b) Șomaj;
- c) Nivel de educație scăzut;
- d) Dizabilitate;
- e) Boli cronice; boli aflate în fază terminală, care necesită tratamente paliative;
- f) Condiții...

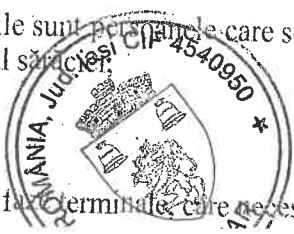

- h) Vârsta sub 18 ani;
- i) Fac parte din familii monoparentale;
- j) Risc de excluziune socială;
- k) Alte categorii identificate ca vulnerabile din punct de vedere medical sau social la nivelul comunității.

Persoana vulnerabila din punct de vedere medical este persoana supusa riscului de a suferi afectări ale stării de sănătate prin acțiunea unor determinanți biologici, de mediu fizic, social și economic, comportamentali sau care (în de serviciile de sănătate sau ca urmare a probabilității crescute de a dezvolta anumite boli sau stări patologice, ca urmare a unor caracteristici personale ce țin de vârstă, stare de dizabilitate sau alte situații fiziologice.

ART 7. Condițiile de accesare a serviciilor sociale de îngrijire la domiciliu sunt următoarele:

Beneficiarii serviciilor centrului comunitar integral sunt, cu prioritate, toate persoanele vulnerabile din punct de vedere medical, definite conform legislației specifice, precum și alte persoane cu probleme socio-economice, care au probleme de sănătate, persoane/ familii aflate în situații de dificultate sau în risc de excluziune socială de pe raza comunei Butea Iași, persoane cu dizabilități, persoane vârstnice, persoane victime ale violenței în familie, persoane bară adăpost, persoane cu diferite adicții.

ART 8. Criterii în baza cărora se acordă serviciile sociale:

- a) starea de sănătate;
- b) situație materială precară;
- c) situație de risc și marginalizare socială;
- d) la cererea beneficiarului;

ART. 9. Încetarea acordării de servicii sociale se face în următoarele situații:

- a) la solicitarea beneficiarului sau după caz a reprezentantului legal;
- b) în cazul în care beneficiarul fost orientat către alte servicii specializate;
- c) în cazul în care beneficiarul nu mai întrunește criteriile de eligibilitate privind acordarea de servicii sociale;
- d) prin acordul unilateral al părților;
- e) în cazul decesului beneficiarului.

ART. 10 Drepturile beneficiarilor centrului comunitar sunt următoarele:

- a) respectarea drepturilor și libertăților fundamentale, fara discriminare pe baza de rasa, sex, religie, opinie, sau orice alta circumstanță personala ori sociala;
- b) participarea la procesul de luare a deciziilor în furnizarea serviciilor sociale/medicale/educaționale, respectiv la luarea deciziilor privind interventia sociala;
- c) asigurarea și pastrarea confidentialitatii asupra informatiilor furnizate și primite;
- d) asigurarea continuității serviciilor prin transferul beneficiarului către alte servicii specializate;
- e) informarea asupra situatiilor de risc precum și asupra tuturor drepturilor sociale prevăzute de lege.

ART. 11 Funcții și obiective:

A) Principalele funcții ale Centrului comunitar sunt următoarele:

Activitatea principală a Centrului comunitar integral, este cea de prevenire și promovare a unui stil de viață sănătos, cu scopul îmbunătățirii indicatorilor stării de sănătate a populației, prin asigurarea echitabilă a accesului la servicii de sănătate a tuturor persoanelor din fiecare comunitate, indiferent de statutul socioeconomic, nivelul de educație, amplasarea acestuia în mediul rural sau urban sau de distanța față de furnizorul de servicii medicale, ceea ce va permite realizarea activităților medico-sociale necesare întreținerii vieții și asigurarea incluziunii sociale și reducerea sărăciei.

B) Obiectivele specifice ale asistenței medicale comunitare sunt următoarele:

- a) identificarea activă, în colaborare cu serviciul de asistență socială, a problemelor medico-sociale ale comunității și, în special, ale persoanelor aparținând grupurilor vulnerabile;
- b) facilitarea accesului populației, în special al persoanelor aparținând grupurilor vulnerabile, la servicii de sănătate și sociale;
- c) promovarea unor atitudini și comportamente favorabile unui stil de viață sănătos, inclusiv prin

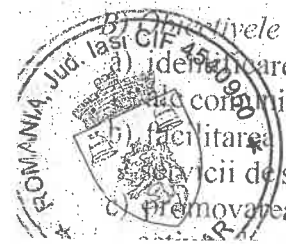

- d) participarea la implementarea de programe, proiecte, acțiuni și intervenții de sănătate publică adaptate nevoilor comunității, în special persoanelor aparținând grupurilor vulnerabile;
- e) furnizarea de servicii de sănătate în limita competențelor profesionale legale ale personalului cu atribuții în domeniu.
- f) dezvoltarea serviciilor de îngrijire comunitate complexe specializate, în favoarea includerii sociale, a persoanelor vulnerabile și a reducerii marginalizării sociale a acestora;
- g) furnizarea de servicii medico-sociale corespunzătoare nevoilor evaluate ale persoanelor vulnerabile;

ART.12 Structura de personal pentru Centrul Comunitar Integral:

- 1 - Asistent social
- 1 - Asistent medical comunitar
- 1 - Consilier școlar

Unul din personal desemnat de primarul comunei Butea Iași, va avea rol și de Coordonator centru.

În funcție de nevoile și resursele comunității locale, în Centrul Comunitar Integrat să funcționeze și alte cabinete/puncte de lucru cu activitate medicală, cu respectarea legislației în vigoare.

ART. 13 Atribuțiile personalului de specialitate:

Coordonatorul are următoarele atribuții:

- asigură coordonarea, îndrumarea și controlul activităților desfășurate de personalul serviciului și propune organului competent sancțiuni disciplinare pentru salariații care nu își îndeplinesc în mod corespunzător atribuțiile, cu respectarea prevederilor legale din domeniul furnizării serviciilor sociale, codul muncii, etc.
- elaborează rapoartele generale privind activitatea serviciului social, stadiul implementării obiectivelor și întocmește informări pe care le prezintă furnizorului de servicii sociale;
- propune participarea personalului de specialitate la programele de instruire și perfecționare;
- colaborează cu alte centre/alți furnizori de servicii sociale și/sau alte structuri ale societății civile în vederea schimbului de bune practici, a îmbunătățirii permanente a instrumentelor proprii de asigurare a calității serviciilor, precum și pentru identificarea celor mai bune servicii care să răspundă nevoilor persoanelor beneficiare;
- întocmește raportul anual de activitate;
- propune furnizorului de servicii sociale aprobarea structurii organizatorice și a numărului de personal;
- desfășoară activități pentru promovarea imaginii centrului în comunitate;
- ia în considerare și analizează orice sesizare care îi este adresat la încălcări ale drepturilor beneficiarilor în cadrul serviciului pe care îl conduce;
- răspunde în calitate de responsabil desfășurate de personalul din cadrul serviciului și dispune, în limita competenței, măsuri de organizare care să conducă la îmbunătățirea acestor activități sau, după caz, formulează propuneri în acest sens;
- organizează activitatea personalului și asigură respectarea timpului de lucru și a regulamentului de organizare și funcționare;
- reprezintă serviciul în relațiile cu furnizorul de servicii sociale, după caz, cu autoritățile și instituțiile publice, cu persoanele fizice și juridice din țară și din străinătate, precum și în justiție;
- asigură comunicarea și colaborarea permanentă cu serviciul public de asistență socială de la nivelul primăriei și de la nivel județean, cu alte instituții publice locale și organizații ale societății civile active în comunitate, în folosul beneficiarilor;
- asigură îndeplinirea măsurilor de aducere la cunoștință atât personalului, cât și a beneficiarilor a prevederilor din regulamentul propriu de organizare și funcționare;
- asigură încheierea cu beneficiarii, a contractelor de furnizare a serviciilor sociale;
- are atribuții prevăzute în standardul minim de calitate aplicabil
- execută orice alte dispoziții date de superiorul ierarhic în limitele funcției, cu respectarea temeiului

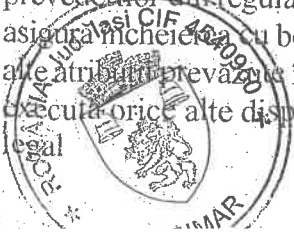

Asistentul medical comunitar are următoarele atribuții:

- realizează catagrafia populației din colectivitatea locală din punctul de vedere al determinantilor stării de sănătate și identifică gospodăriile cu persoanele vulnerabile și/sau cu risc medicosocial din cadrul comunității, cu prioritate copiii, gravidele, lăuzele și femeile de vârstă fertilă;
- identifică persoanele neînscrise pe listele medicilor de familie și sprijină înscrierea acestora pe listele medicilor de familie;
- semnalează medicului de familie persoanele vulnerabile din punct de vedere medical și social care necesită acces la servicii de sănătate preventive sau curative și asigură sau facilitează accesul persoanelor care trăiesc în sărăcie sau excluziune socială la serviciile medicale necesare, conform competențelor profesionale;
- participă în comunitățile în care activează la implementarea programelor naționale de sănătate, precum și la implementarea programelor și acțiunilor de sănătate publică județene sau locale pe teritoriul colectivității locale, adresate cu precădere persoanelor vulnerabile din punct de vedere medical, social sau economic;
- furnizează servicii de sănătate preventive și de promovare a comportamentelor favorabile sănătății copiilor, gravidelor și lăuzelor, cu precădere celor provenind din familii sau grupuri vulnerabile, în limita competențelor profesionale;
- furnizează servicii medicale de profilaxie primară, secundară și terțiară membrilor comunității, în special persoanelor care trăiesc în sărăcie sau excluziune socială, în limita competențelor profesionale;
- informează, educă și conștientizează membrii colectivității locale cu privire la menținerea unui stil de viață sănătos și implementează sesiuni de educație pentru sănătate de grup, pentru promovarea unui stil de viață sănătos împreună cu personalul din cadrul serviciului de promovare a sănătății din cadrul direcțiilor de sănătate publică județene iar pentru aspectele ce țin de sănătatea mintală, împreună cu personalul din cadrul centrelor de sănătate mintală;
- administrează tratamente, în limita competențelor profesionale, conform prescripției medicului de familie sau a medicului specialist, cu respectarea procedurii de manipulare a deșeurilor medicale, respectiv depozitarea deșeurilor medicale rezultate din administrarea tratamentelor prescrise de medic; țin evidența administrării manevrelor terapeutice, în limita competențelor profesionale;
- anunță imediat medicul de familie sau serviciul județean de ambulanță, atunci când identifică în teren un membru al comunității aflat într-o stare medicală de urgență;
- identifică persoanele, cu precădere copiii diagnosticați cu boli pentru care se ține o evidență specială, respectiv TBC, prematuri, anemici, boli rare etc., și le îndrumă sau le însoțesc, după caz, la medicul de familie și/sau serviciile de sănătate de specialitate;
- supraveghează în mod activ bolnavii din evidențele speciale - TBC, prematuri, anemici, boli rare etc. - și participă la administrarea tratamentului strict supravegheat al acestora, în limita competențelor profesionale;
- realizează managementul de caz în cazul bolnavilor cu boli rare, în limita competențelor profesionale, conform modelului de management de caz, adoptat prin ordin al ministrului sănătății, în termen de 180 de zile de la data intrării în vigoare a prezentelor norme metodologice;
- supraveghează tratamentul pacienților cu tuberculoză și participă la administrarea tratamentului strict supravegheat (DOT/TSS) al acestora, în limita competențelor profesionale;
- + pentru pacienții cu tulburări psihice contribuie la realizarea managementului de caz organizat de centrele de sănătate mintală din aria administrativ-teritorială, ca parte a echipei terapeutice, în limita competențelor;
- « identifică persoanele cu eventuale afecțiuni psihice din aria administrativ-teritorială, le informează pe acestea, precum și familiile acestora asupra serviciilor medicale specializate de sănătate mintală disponibile și monitorizează accesarea acestor servicii; notifică imediat serviciile de urgență (ambulanță, poliție) și centrul de sănătate mintală în situația în care identifică beneficiari aflați în situații de urgență psihiatrică; monitorizează pacienții obligați la tratament prin hotărâri ale instanțelor de judecată, potrivit prevederilor art. 109 din Legea nr. 286/2009 privind Codul penal, cu modificările și completările ulterioare și notifică centrele de sănătate mintală și organele de poliție locale și județene în legătură cu pacienții noncomplianți;
- identifică și notifică autorităților competente cazurile de violență domestică...

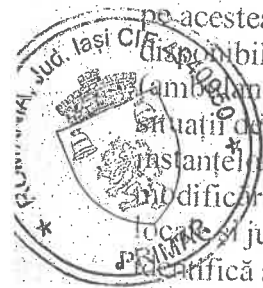

comunitare;

- participă la aplicarea măsurilor de prevenire și combatere a eventualelor focare, de infecții;
 - efectuează triajul epidemiologic în unitățile școlare la solicitarea direcțiilor de sănătate publică județene în limita competențelor profesionale;
 - identifică, evaluează și monitorizează riscurile de sănătate publică din comunitate și participă la monitorizarea intervenției și evaluarea impactului, din perspectiva medicală și a serviciilor de sănătate;
 - întocmesc evidențele necesare și completează documentele utilizate în exercitarea atribuțiilor de serviciu, respectiv registre, fișe de planificare a vizitelor la domiciliu, alte documente necesare sau solicitate și conforme atribuțiilor specifice activităților desUășurate;
 - elaborează raportările curente și rapoartele de activitate, în conformitate cu sistemul de raportare definit de Ministerul Sănătății, și raportează activitatea în aplicația on-line AMCMSR.gov.ro, cu respectarea confidențialității datelor personale și a diagnosticului medical al beneficiarilor;
 - desUășoară activitatea în sistem integrat, prin aplicarea managementului de caz, cu ceilalți profesioniști din comunitate: asistentul social/tehnicianul în asistență socială, consilierul școlar și/sau mediatorul școlar, pentru gestionarea integrată a problemelor medicosocioeducaționale ale persoanelor vulnerabile, și lucrează în echipă cu mediatorul sanitar, acolo unde este cazul;
 - participă la realizarea planului comun de intervenție al echipei comunitare integrate/planului de servicii, conform legislației în vigoare, din perspectiva serviciilor de sănătate, și coordonează implementarea intervențiilor integrate dacă prioritatea de intervenție este medicală și de acces la serviciile de sănătate; participi la monitorizarea intervenției și evaluarea impactului asupra beneficiarului, din perspectivă medicală și a serviciilor de sănătate;
 - colaborează cu alte instituții și organizații, inclusiv cu organizațiile neguvernamentale, pentru realizarea de programe, proiecte și acțiuni care se adresează persoanelor sau grupurilor vulnerabile/aflate în risc din punct de vedere medical, economic sau social;
 - realizează alte activități, servicii și acțiuni de sănătate publică adaptate nevoilor specifice ale comunității și persoanelor din comunitate aparținând grupurilor vulnerabile/aflate în risc, în limita competențelor profesionale.
 - colaborează cu specialiști din sistemul de sănătate, cu alți specialiști din sistemul de asistență socială, cu specialiști din sistemul de educație, cu specialiști din alte domenii de activitate cu rol în solutionarea problemelor asociate problemelor medico-sociale identificate, după caz, inclusiv cu furnizori privați de asistență medicală comunitară și organizații neguvernamentale care furnizează servicii medico-sociale sau servicii de asistență medicală comunitară.
 - participă activ la sesiunile de instruire, formare și perfecționare organizate în cadrul proiectului în vederea dezvoltării competențelor necesare furnizării de servicii integrate, adaptate nevoilor persoanelor vulnerabile din comunitate.
- » elaboreaza lunar raportul de activitate si lisa de pontaj aferente propriei activitati.
- întocmeste și transmite lunar Coordonatorului Centrului Comunitar Integrat documentele justificative (livrabilele) ce rezultă din activitatea proprie desUășurată în cadrul CCI.
 - execută orice alte dispoziții date de superiorul ierarhic în limitele funcției, cu respectarea temeiului legal

Asistentul social are următoarele atribuții:

- realizează diagnoza socială la nivelul persoanei, grupului și comunității și elaborează programul de acțiuni comunitare privind combaterea sărăciei și excluziunii sociale;
- realizează evaluarea riscurilor de excluziune socială, în primul rând a celor care necesită intervenție de urgență;
- realizează evaluarea inițială și elaborează planul inițial de intervenție;
- colaborează cu ceilalți membri ai echipei comunitare integrate pentru evaluarea nevoilor specifice și pentru coordonarea suportului oferit de fiecare în parte;
- planifică și monitorizează implementarea activităților din diferite arii de intervenție, și armonizarea acestor intervenții și impactul sau schimbările care apar în urma intervențiilor;
- solicită participă la realizarea evaluării complexe;

» este planul initial de interventie, în urma rezultatelor evaluării complexe



- de servicii comunitare integrate;
- implementează/participă la implementarea planurilor individualizate, monitorizează implementarea acestora și le revizuieste, în calitate de responsabil de caz;
- comunică rezultatele implementării planului de către toți specialiștii din domeniul furnizării serviciilor comunitare integrate, publice și private, din ariile de suport menționate în planul de intervenție;
- pregătește și susține persoanele care trăiesc în sărăcie pentru a contacta serviciile de ocupare și a identifica și accesa resursele necesare pentru transport și participă la activitățile organizate de către serviciile de informare și consiliere profesională din cadrul agențiilor județene de ocupare a forței de muncă;
- aduce la cunoștința persoanelor apte de muncă, care au solicitat acordarea venitului minim de inserție, ca măsură de asistență socială în scopul prevenirii și combaterii sărăciei și riscului de excluziune socială, data și ora/intervalul orar al programării stabilite de agenția teritorială pentru ocuparea forței de muncă pentru a fi înregistrate în evidență ca persoane în căutarea unui loc de muncă și pentru elaborarea planului individual de mediere, cu respectarea prevederilor Normelor metodologice de aplicare a prevederilor Legii nr.196/2016 privind venitul minim de incluziune, aprobate prin Hotărârea Guvernului nr.1.154/2022, cu modificările și completările ulterioare;
- corelează resursele și suportul necesar legat de planificarea activităților de familie și viața profesională, resursele materiale, suportul din partea rețelelor comunitare, dezvoltarea competențelor sociale și relaționarea cu grupurile de suport în vederea îmbunătățirii condițiilor de locuit, eliberării documentelor de identitate, accesului la mijloace de transport, etc;
- inițiază în colaborare cu membri ai echipei comunitare integrate, programul de acțiuni comunitare pentru combaterea sărăciei și excluziunii sociale;
- realizează alte tipuri de intervenții care sunt în relație cu arta asistenței sociale sau care țin de responsabilitățile asistentului social pentru eliminarea cauzelor care generează și mențin starea de sărăcie și excluziune socială;
- după caz, asigură coordonarea personalului cu studii medii din domeniul asistenței sociale (tehnician în asistență socială, lucrător social, etc).
- participă la activități de informare și comunicare organizate în cadrul proiectului și la cursuri de instruire pentru dezvoltarea competențelor necesare furnizării serviciilor comunitare integrate, în completarea competențelor profesionale de bază;
- participă la întâlniri periodice (lunare/trimestriale) de instruire și supervizare a membrilor echipei comunitare;
- participă la întâlnirile săptămânale ale echipei comunitare integrate pentru analiza cazurilor aflate în asistență, a resurselor necesare, a eficienței instrumentelor și abordării procedurilor de lucru;
- participă la elaborarea raportului săptămânal pentru fiecare întâlnire a echipei comunitare integrate privind managementul de caz, privind problemele întâlnite pe parcursul implementării;
- testează, pilotează și participă la revizuirea metodologiilor și instrumentelor de furnizare integrată a serviciilor comunitare;
- asigură aplicarea mecanismului operațional de colaborare interinstituțională și de coordonare a serviciilor comunitare integrate;
- întocmește raportul lunar de activitate, conform prevederilor stabilite în contractul de subvenționare, pe perioada implementării proiectului;
- participă la schimburi de experiență și întâlniri locale și regionale între lucrătorii comunitari, diverși profesioniști, membri ai structurilor comunitare consultative, reprezentanți ai primăriilor și cu coordonatorii din cadrul unităților județene de suport și supervizare (DGASPC, DSP, CJRAE) etc;
- facilitează diseminarea informațiilor cu privire la proiect și a instrumentelor elaborate în cadrul proiectului la nivelul DGASPC/AJPIS/CJRAE/DSP și a rezultatelor aplicării acestora;
- comunică cu reprezentanții autorităților administrației publice locale pentru a se asigura de sustenabilitatea activităților din proiect, prin participarea la identificarea unor oportunități de finanțare nerambursabilă și scrierea de proiecte la nivel local;
- pregătește și depune dosarul pentru acreditarea SPAS, după caz;
- pregătește și depune dosarul pentru licențierea Serviciului de Asistență Comunitară (SAC);
- pregătește și elaborează propuneri de protocoale de colaborare.

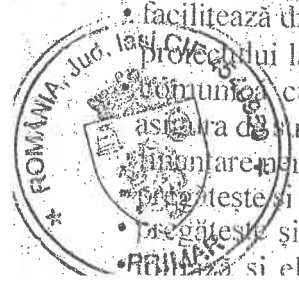

- elaborează proiectul de program de acțiuni comunitare pentru combaterea sărăciei și excluziunii sociale;
- identifică și accesează bănci de resurse pentru nevoile materiale ale unei familii (îmbrăcăminte, încălțăminte, rechizite, etc.) sau bănci de alimente;
- îndrumă persoanele vulnerabile participante la proiect cu privire la completarea formularului de grup țintă;
- strânge FGT de la persoanele vulnerabile și le transmite membrilor UJSS;
- elaborează documente resursă/de suport și le publică pe site-ul SPAS/etc. și/sau DGASPC pentru comunitate, în vederea combaterii sărăciei și excluziunii sociale.

Alte atribuții (specifice managementului de caz):

- elaborează planul inițial de intervenție pe baza evaluării inițiale exhaustive/complete a nevoilor (locuire, ocupare, educație, sănătate etc.), a riscurilor de excluziune socială pentru persoanele vulnerabile;
- coordonează și integrează toate activitățile destinate grupurilor vulnerabile, de organizare și gestionare a măsurilor de asistență socială specifice, realizate de către asistenții sociali, tehnicienii asistență socială și/sau diferiți specialiști, în acord cu obiectivele stabilite în planurile de intervenție;
- contactează și colaborează cu asistentul medical comunitar/mediatorul sanitar, consilierul/mediatorul școlar, dar și cu alți specialiști din domeniul furnizării serviciilor publice și private din ariile de suport pentru evaluarea nevoilor în domeniile: ocupare, sănătate, educație, locuire, eliberarea documentelor de identitate;
- stabilește strategia de intervenție în echipa comunitară integrată și pregătirea planului de intervenție pentru prioritățile selectate;
- revizuieste planul de intervenție;
- evaluează impactul intervenției și stabilește următoarele priorități asupra cărora să se intervină;
- contactează serviciile și instituțiile cu responsabilități în furnizarea serviciilor publice specializate;
- evaluează impactul intervenției și stabilește următoarele priorități asupra cărora să se intervină pentru eliminarea totală a cauzelor care mențin starea de sărăcie și asigurarea sustenabilității intervenției.

Consilierul școlar are următoarele atribuții:

- consiliază cu prioritate elevii aflați în risc de abandon școlar și de excluziune socială, în scopul asigurării accesului, participării și creșterii calității rezultatelor școlare ale acestora;
 - realizează evaluarea, depistarea, intervenția timpurie, asistența psihopedagogică și monitorizarea corespunzătoare a tuturor copiilor identificați cu abilități adaptative cognitive și/sau socioemoționale scăzute în raport cu vârsta și nivelul lor de școlarizare, împreună cu alte instituții/persoane abilitate, în cadrul echipelor comunitare integrate;
 - consiliază părinții și sprijină cadrele didactice din unitățile de învățământ de masă în vederea facilitării procesului de incluziune școlară a copiilor/elevilor/tinerilor din categorii defavorizate, inclusiv a celor cu cerințe educaționale speciale;
 - colaborează cu asistentul social și asistentul medical comunitar/mediatorul sanitar/mediatorul școlar în cadrul echipelor comunitare integrate pentru combaterea sărăciei și excluziunii sociale;
 - asigură servicii de educație parentală;
 - asigură servicii de intervenție în situații de violență școlară, de mediere a conflictelor școlare și de consiliere a preșcolarilor/ elevilor implicați în situații de violență școlară;
 - desfășoară servicii de informare, consiliere și sprijin pentru personalul unităților de învățământ și pentru elevi în scopul prevenirii traficului și consumului de droguri, a delincvenței și pre-delincvenței (inclusiv bullying, cyberbullying, hărțuire);
 - asigură servicii de facilitare a integrării sociale și culturale a preșcolarilor/elevilor în colectivul clasei/grupe și al unității de învățământ.
- alte tipuri de intervenții care sunt în relație cu aria consilierii școlare care țin de consilierul școlar pentru eliminarea cauzelor care generează și mențin starea de sărăcie și excluziune socială.



ART.14 Finanțarea centrului.-

1. în estimarea bugetului de venituri și cheltuieli, furnizorul de servicii medicale și sociale are în vedere asigurarea resurselor necesare acordării serviciilor medicale și sociale cel puțin la nivelul standardelor minime de calitate aplicabile.
2. Finanțarea cheltuielilor centrului se asigură în condițiile legii din următoarele surse:
 - a) Bugetul local;
 - b) Bugetul de stat
 - c) Donații, sponsorizări sau alte contribuții din partea persoanelor fizice ori juridice din țară și din străinătate;
 - c) Alte surse de finanțare în conformitate cu legislația în vigoare.

**PRIMAR,
ANTON ANTI**



* sub fiecare șef de structură se vor trece toate funcțiile publice și tot personalul contractual

Funcția	Număr posturi	Ocupate	Vacante	Total
Nr. total de demnitar ^{***}				
		2		2
Nr. total de înalți funcționari publici				
		-	-	-
Nr. total de funcții publice de conducere				
		1		1
Nr. total de funcții publice de execuție				
		9	8	17
Nr. total de funcții contractuale de conducere**				
		-	-	-
Nr. total de funcții contractuale de execuție				
		10	4	14
Nr. total de posturi din cadrul instituției/autorității publice				
		22	12	34
Nr total de posturi potrivit art. III alin. (2) din O.U.G. Nr. 63/2010 pentru modificarea și completarea Legii nr. 273/2006 privind finanțele publice locale, precum și pentru stabilirea unor măsuri financiare, cu modificările și completările ulterioare ***				
		22	12	34

** se vor avea în vedere toate formele legale de angajare

*** se aplică pentru administrația publică locală

NOTĂ: Tabelul se poate modifica în funcție de necesitățile instituției

Primar,
Anton Anți

Secretar general al comunei
Marius Bălăuță

ORGANIGRAMA
aparaturii de specialitate al primarului comunei Butea, județul Iași

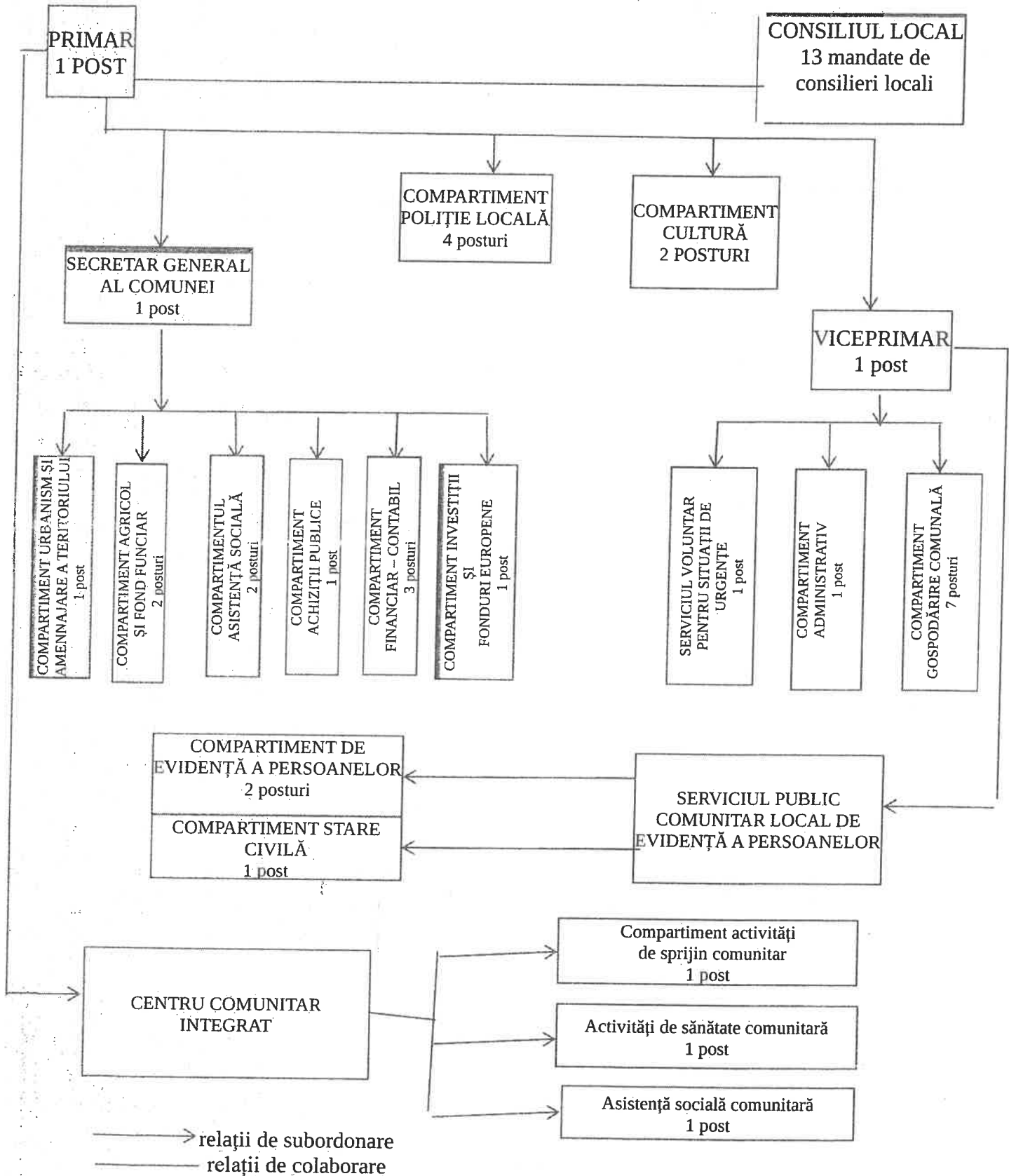

Primar,
Anton Anti

Secretar general al comunei,
Marius Bălăucă

REFERAT DE APROBARE

privind înființarea Centrului Comunitar Integrat în cadrul UAT Comuna Butea, județul Iași și aprobarea Regulamentului de organizare și funcționare al acestei structuri funcționale

Având în vedere necesitatea consolidării capacității administrative a aparatului de specialitate al primarului comunei Butea în domeniul furnizării serviciilor publice locale esențiale către populație, în special în domeniul asistenței sociale, sănătății comunitare și sprijinului socio-educational, se impune actualizarea structurii organizatorice prin înființarea Centrului Comunitar Integrat în cadrul UAT Comuna Butea, județul Iași și includerea unor posturi contractuale distincte în organigramă.

Prin Hotărârea Consiliului Local nr.16 din 11.02.2026 au fost aprobate trei posturi contractuale în afara organigramei și a statutului de funcții, pe durată determinată, exclusiv pentru implementarea proiectului „Furnizare de servicii integrate în comunitățile rurale – facilitarea accesului persoanelor vulnerabile la servicii de bază și de calitate”, cod PIDS/586/PO4/339393.

Ulterior aprobării acestei hotărâri, analiza nevoilor administrative și funcționale ale comunei a evidențiat caracterul permanent al necesității asigurării acestor servicii, independent de durata proiectului finanțat.

În acest context, propun includerea distinctă în organigrama aparatului de specialitate a următoarelor posturi contractuale de execuție:

- 1 post asistent medical comunitar;
- 1 post asistent social;
- 1 post consilier școlar cu atribuții de sprijin socio-educational.

Postul de asistent medical comunitar se justifică prin necesitatea asigurării serviciilor medicale comunitare, potrivit avizului emis de Direcția de Sănătate Publică Iași, și se încadrează în categoria posturilor exceptate conform pct.I lit.A pct.2 lit.c din Anexa la OUG nr.63/2010.

Postul de asistent social este justificat prin necesitatea exercitării atribuțiilor specifice în domeniul asistenței sociale, salarizarea acestuia urmând a fi suportată din capitolul bugetar 68.02 „Asigurări și asistență socială”, în conformitate cu art.III alin.(2) din OUG nr.63/2010.

Postul de consilier școlar cu atribuții de sprijin socio-educational este justificat de necesitatea sprijinirii integrării educaționale și sociale a copiilor proveniți din medii vulnerabile., în corelare cu adresa emisă de Centrul Județean de Resurse și Asistență Educațională Iași.

Menționez că includerea acestor posturi în organigramă are caracter distinct față de posturile aprobate prin HCL nr.16/2026, fără a afecta regimul juridic al acestora, hotărârea menționată păstrându-și aplicabilitatea exclusiv în raport cu proiectul aferent.

Totodată, țin să subliniez că adoptarea unei astfel de hotărâri este de maximă urgență întrucât, în caz contrar există riscul de a se pierde finanțarea proiectului „Furnizare de servicii integrate în comunitățile rurale - facilitarea accesului persoanelor vulnerabile la servicii de bază eficiente și de calitate” Cod PIDS/586/PO4/339395. Acesta este și motivul pentru care propun ca aplicarea noului număr maxim de posturi stabilit de către Instituția Prefectului județului Iași, potrivit adresei nr.3990/2026, reglementare normativă prevăzută la art.XL din OUG nr.7/2026, să se realizeze la o dată ulterioară, în proxima ședință de lucru a Consiliului Local Butea.

Față de cele expuse, supun spre aprobare proiectul de hotărâre.



PRIMAR,
ANTON ANTI

Întocmit,

**JUDEȚUL IAȘI
COMUNA BUTEA
CONSILIUL LOCAL BUTEA**

Proiect de hotărâre nr.33

privind aprobarea execuției bugetare aferentă anului 2025 pentru bugetul comunei Butea, județul Iași

Anton Anti, primarul comunei Butea, județul Iași,

având în vedere:

- Raportul de execuție bugetară aferent anului 2025 întocmit de d-na expert contabil Alexandru Liliana;
- Referatul d-nei expert contabil Alexandru Liliana;
- Hotărârea Consiliului Local al comunei Butea, județul Iași nr.25/28.02.2026, privind aprobarea bugetului de venituri și cheltuieli al comunei Butea, județul Iași pentru anul 2025;
- Regulamentul cuprinzând măsurile metodologice, organizatorice, termenele și circulația proiectelor de hotărâri ale autorității deliberative, aprobat prin Hotărârea Consiliului Local Butea nr.75/2021;

luând în considerare următoarele dispoziții legale:

- art.11, alin.(2), art.49, alin.(12), art.73, alin.(3) din Legea nr.273/2006 privind finanțele publice locale, cu modificările și completările ulterioare;
- art.129, alin.(4), pct.,a,, , art.139, alin.(3), pct.,a,, , art.155, ali.(3), pct.,a,, din O.U.G. nr.57/2019, Codul administrativ;
- Legea 52/2003, privind transparența decizională în administrația publică;
- art.120 și art.121, alin.(1), și alin.(2) din Constituția României, republicată;
- art.8 și art.9 din Carta europeană a autonomiei locale, adoptată la Strasbourg la 15 octombrie 1985, ratificată prin Legea nr.199/1997;
- Legea nr.24/2000, privind normele de tehnică legislativă pentru elaborarea actelor normative

În temeiul dispozițiilor art.136, alin.(1) din O.U.G. nr.57/2019, Codul administrativ,

Propune

Adoptarea unei hotărâri de către Consiliul Local Butea cu următorul dispozitiv:

„Art.1. Se aprobă execuția bugetară aferentă anului 2025 pentru bugetul de venituri și cheltuieli al comunei Butea, județul Iași, potrivit anexei nr.1, parte integrantă a prezentei hotărâri.

Art.2. Secretarul general al comunei Butea, județul Iași, va comunica prezenta hotărâre d-lui primar Anton Anton, compartimentului financiar – contabil, compartimentului juridic, resurse umane și resurse umane, Comisiei Locale de Fond Funciar Butea, Instituției Prefectului județului Iași, pentru efectuarea controlului de legalitate, va atașa un exemplar la dosarul special de ședință, iar un exemplar îl va afișa pe situl instituției și în Monitorul Oficial Local Butea, precum și la sediul instituției.,

Secretarul general al comunei Butea, județul Iași, va comunica prezentul proiect de hotărâre persoanelor interesate, comisiei de buget, comisiei juridice din cadrul Consiliului Local Butea, membrilor Consiliului Local Butea, compartimentului financiar- contabil din aparatul de specialitate al primarului comunei Butea, va atașa un exemplar la dosarul special de ședință, iar un exemplar îl va afișa pe situl instituției și în Monitorul Oficial Local Butea, precum și la sediul instituției.

Data: 09.04.2026

Inițial proiect de hotărâre,
Primar
Anton Anti



Avizat de legalitate,
Secretar general al comunei,

RAPORT DE EXECUTIE BUGETARA COFOG3

AGREGAT LA NIVEL DE ORDONATOR PRINCIPAL DE CREDITE

LA DATA: 31-DEC-25

Sector bugetar: 02 - Bugetul local (administratie locala)

Cod Fiscal IP: 4540950 Denumire IP : COMUNA BUTEA

Total programe bugetare

Tip Indicator	Sursa finantare	Clasificatie Functionala	Clasificatie Functionala Descriere	Clasificatie Economica	Clasificatie Economica Descriere	Sectione	Executie Cumulat
Venit	A-Integral de la buget	031800	Impozitul pe veniturile din transferul proprietatilor imobiliare din patrimoniul personal			F - FUNCTIONARE	26.760,50
Venit	A-Integral de la buget	040100	Cote defalcate din impozitul pe venit(se scad)			F - FUNCTIONARE	707.602,77
Venit	A-Integral de la buget	040400	Sume alocate din cotele defalcate din impozitul pe venit pentru echilibrarea bugetelor locale			F - FUNCTIONARE	1.102.908,12
Venit	A-Integral de la buget	040500	Sume repartizate din Fondul la dispozitia Consiliului Județean			F - FUNCTIONARE	176.588,88
Venit	A-Integral de la buget	070101	Impozit pe cladiri de la persoane fizice			F - FUNCTIONARE	220.619,00
Venit	A-Integral de la buget	070102	Impozit si taxa pe cladiri de la persoane juridice			F - FUNCTIONARE	38.147,00
Venit	A-Integral de la buget	070201	Impozit pe terenuri de la persoane fizice			F - FUNCTIONARE	111.714,50
Venit	A-Integral de la buget	070202	Impozit si taxa pe teren de la persoane juridice			F - FUNCTIONARE	4.171,00
Venit	A-Integral de la buget	070203	Impozit pe terenul din extravilan			F - FUNCTIONARE	198.605,00
Venit	A-Integral de la buget	070300	Taxe judiciare de timbru si alte taxe de timbru			F - FUNCTIONARE	47.086,66
Venit	A-Integral de la buget	110200	Sume defalcate din taxa pe valoarea adaugata pentru finantarea cheltuielilor descentralizate la nivelul comunelor, oraselor, municipiilor, sectoarelor si Municipiului Bucuresti (se scad)			F - FUNCTIONARE	3.673.000,00
Venit	A-Integral de la buget	110600	Sume defalcate din taxa pe valoarea adaugata pentru echilibrarea bugetelor locale (se scad)			F - FUNCTIONARE	596.000,00
Venit	A-Integral de la buget	150000	Alte taxe pe servicii specifice			F - FUNCTIONARE	283.481,26
Venit	A-Integral de la buget	160201	Impozit pe mijloacele de transport detinute de persoane fizice			F - FUNCTIONARE	154.268,00
Venit	A-Integral de la buget	160202	Impozit pe mijloacele de transport detinute de persoane juridice			F - FUNCTIONARE	49.213,00
Venit	A-Integral de la buget	160300	Taxe si tarife pentru eliberarea de licente si autorizatii de functionare			F - FUNCTIONARE	5.071,00
Venit	A-Integral de la buget	165000	Alte taxe pe utilizarea bunurilor, autorizarea utilizarii bunurilor sau pe desfasurare de activitati			F - FUNCTIONARE	1.896,00
Venit	A-Integral de la buget	185000	Alte impozite si taxe			F - FUNCTIONARE	315.365,82
Venit	A-Integral de la buget	300501	Redevente miniere			F - FUNCTIONARE	2.327,06

Tip Indicator	Sursa finantare	Clasificatie Functionala	Clasificatie Functionala Descriere	Clasificatie Economica	Clasificatie Economica Descriere	Secsiune	Executie Cumulat
Venit	A-Integral de la buget	300530	Alte venituri din concesiuni si inchirieri de catre institutiile publice			F - FUNCTIONARE	187.014,37
Venit	A-Integral de la buget	332800	Venituri din recuperarea cheltuielilor de judecata, imputatii si despagubiri			F - FUNCTIONARE	800,00
Venit	A-Integral de la buget	335000	Alte venituri din prestari de servicii si alte activitati			F - FUNCTIONARE	1.188,00
Venit	A-Integral de la buget	350102	Venituri din amenzi si alte sanctiuni aplicate de catre alte institutii de specialitate			F - FUNCTIONARE	117.243,23
Venit	A-Integral de la buget	360600	Taxe speciale			F - FUNCTIONARE	7.662,00
Venit	A-Integral de la buget	365000	Alte venituri			F - FUNCTIONARE	27.720,00
Venit	A-Integral de la buget	370300	Varsaminte din sectiunea de functionare pentru finantarea sectiunii de dezvoltare a bugetului local			F - FUNCTIONARE	-916.253,11
Venit	A-Integral de la buget	370400	Varsaminte din sectiunea de functionare			D - DEZVOLTARE	916.253,11
Venit	A-Integral de la buget	375000	Alte transferuri voluntare			F - FUNCTIONARE	289.288,33
Venit	A-Integral de la buget	423400	Subventii pentru acordarea ajutorului pentru incalzirea locuintei si a suplimentului pentru energie alocate pentru consumul de combustibili solizi si/sau petrolieri			F - FUNCTIONARE	270.440,00
Venit	A-Integral de la buget	428700	Subventii de la bugetul de stat catre bugetele locale pentru Programul national de investitii ?Anghel Saligny?			D - DEZVOLTARE	1.359.528,18
Venit	A-Integral de la buget	428801	Fonduri europene nerambursabile			D - DEZVOLTARE	684.603,99
Venit	A-Integral de la buget	428803	Sume aferente TVA			D - DEZVOLTARE	130.074,76
Venit	A-Integral de la buget	428901	Fonduri din imprumut rambursabil			D - DEZVOLTARE	1.209.824,87
Venit	A-Integral de la buget	428903	Sume aferente TVA			D - DEZVOLTARE	229.866,73
Venit	A-Integral de la buget	434901	Fonduri europene nerambursabile			D - DEZVOLTARE	187.070,00
Venit	A-Integral de la buget	434903	Sume aferente TVA			D - DEZVOLTARE	35.543,30
Venit	C-Credite interne	410226	Sume aferente imprumuturilor contractate, conform OUG nr.25/2025, pentru finantarea cheltuielilor aflate in sarcina unitatilor administrativ-teritoriale			D - DEZVOLTARE	800.000,00
TOTAL VENITURI:							13.252.693,33
Cheltuiala	A-Integral de la buget	510103	Autoritati executive	100101	Salarii de baza	F - FUNCTIONARE	1.535.331,00
Cheltuiala	A-Integral de la buget	510103	Autoritati executive	100112	Indemnizatii platite unor persoane din afara unitatii	F - FUNCTIONARE	146.274,00
Cheltuiala	A-Integral de la buget	510103	Autoritati executive	100115	Alocatii pentru transportul la si de la locul de munca	F - FUNCTIONARE	32.913,00
Cheltuiala	A-Integral de la buget	510103	Autoritati executive	100117	Indemnizatii de hrana	F - FUNCTIONARE	72.958,00
Cheltuiala	A-Integral de la buget	510103	Autoritati executive	100307	Contributia asiguratorie pentru munca	F - FUNCTIONARE	40.649,00
Cheltuiala	A-Integral de la buget	510103	Autoritati executive	200101	Furnituri de birou	F - FUNCTIONARE	6.947,51
Cheltuiala	A-Integral de la buget	510103	Autoritati executive	200102	Materiale pentru curatenie	F - FUNCTIONARE	5.608,61
Cheltuiala	A-Integral de la buget	510103	Autoritati executive	200103	Incalzit, Iluminat si forta motrica	F - FUNCTIONARE	74.289,08
Cheltuiala	A-Integral de la buget	510103	Autoritati executive	200104	Apa, canal si salubritate	F - FUNCTIONARE	4.922,06
Cheltuiala	A-Integral de la buget	510103	Autoritati executive	200105	Carburanti, lubrifianti si combustibili alternativi	F - FUNCTIONARE	35.207,89
Cheltuiala	A-Integral de la buget	510103	Autoritati executive	200106	Piese de schimb	F - FUNCTIONARE	285,00
Cheltuiala	A-Integral de la buget	510103	Autoritati executive	200108	Posta, telecomunicatii, radio, tv,	F - FUNCTIONARE	38.957,29

FXB-EXB-901

Tip Indicator	Sursa finantare	Clasificatie Functionala	Clasificatie functionala Descriere	Clasificatie Economica	Clasificatie Economica Descriere	Seciune	Executie Cumulat
Cheltuiala	A-Integral de la buget	510103	Autoritati executive	200109	internet	F - FUNCTIONARE	54.643,96
Cheltuiala	A-Integral de la buget	510103	Autoritati executive	200130	Materiale si prestari de servicii cu caracter functional	F - FUNCTIONARE	227.772,11
Cheltuiala	A-Integral de la buget	510103	Autoritati executive	200530	Alte bunuri si servicii pentru intretinere si functionare	F - FUNCTIONARE	2.505,19
Cheltuiala	A-Integral de la buget	510103	Autoritati executive	200601	Alte obiecte de inventar	F - FUNCTIONARE	4.349,00
Cheltuiala	A-Integral de la buget	510103	Autoritati executive	201200	Deplasari interne, detasari, transferari	F - FUNCTIONARE	40.000,00
Cheltuiala	A-Integral de la buget	510103	Autoritati executive	202500	Consultanta si expertiza	F - FUNCTIONARE	4.769,00
Cheltuiala	A-Integral de la buget	510103	Autoritati executive	203001	Cheltuieli judiciare si extrajudiciare	F - FUNCTIONARE	1.485,00
Cheltuiala	A-Integral de la buget	510103	Autoritati executive	203030	Reclama si publicitate	F - FUNCTIONARE	78.308,14
Cheltuiala	A-Integral de la buget	510103	Autoritati executive	591100	Alte cheltuieli cu bunuri si servicii	F - FUNCTIONARE	16.300,00
Cheltuiala	A-Integral de la buget	510103	Autoritati executive	850101	Asociatii si fundatii	F - FUNCTIONARE	-1.228,00
Cheltuiala	A-Integral de la buget	541000	Servicii publice comunitare de evidenta a persoanelor	100101	Plati efectuate in anii precedenti si recuperate in anul curent in sectiunea de functionare a bugetului local	F - FUNCTIONARE	74.414,00
Cheltuiala	A-Integral de la buget	541000	Servicii publice comunitare de evidenta a persoanelor	100117	Salarii de baza	F - FUNCTIONARE	2.242,00
Cheltuiala	A-Integral de la buget	541000	Servicii publice comunitare de evidenta a persoanelor	100307	Indemnizatii de hrana	F - FUNCTIONARE	1.163,00
Cheltuiala	A-Integral de la buget	541000	Servicii publice comunitare de evidenta a persoanelor	200101	Contributia asiguratorie pentru munca	F - FUNCTIONARE	19,00
Cheltuiala	A-Integral de la buget	541000	Servicii publice comunitare de evidenta a persoanelor	200103	Furnituri de birou	F - FUNCTIONARE	1.114,85
Cheltuiala	A-Integral de la buget	610304	Politie locala	710130	Incalzit, Iluminat si forta motrica	D - DEZVOLTARE	5.728,89
Cheltuiala	A-Integral de la buget	610304	Politie locala	200105	Alte active fixe	F - FUNCTIONARE	2.040,02
Cheltuiala	A-Integral de la buget	610304	Politie locala	200106	Carburanti, lubrifianti si combustibili alternativi	F - FUNCTIONARE	400,00
Cheltuiala	A-Integral de la buget	610500	Protectie civila si protectie contra incendiilor	200130	Piese de schimb	F - FUNCTIONARE	1.528,00
Cheltuiala	A-Integral de la buget	610500	Protectie civila si protectie contra incendiilor	200105	Alte bunuri si servicii pentru intretinere si functionare	F - FUNCTIONARE	3.694,11
Cheltuiala	A-Integral de la buget	650301	Invatamant prescolar	200106	Carburanti, lubrifianti si combustibili alternativi	F - FUNCTIONARE	1.545,74
Cheltuiala	A-Integral de la buget	650401	Invatamant secundar inferior	570203	Piese de schimb	F - FUNCTIONARE	12.847,00
Cheltuiala	A-Integral de la buget	650401	Invatamant secundar inferior	100115	Tichete de cresa si tichete sociale pentru gradinita	F - FUNCTIONARE	52.013,00
Cheltuiala	A-Integral de la buget	650401	Invatamant secundar inferior	200101	Alocatii pentru transportul la si de la locul de munca	F - FUNCTIONARE	4.397,57
Cheltuiala	A-Integral de la buget	650401	Invatamant secundar inferior	200102	Furnituri de birou	F - FUNCTIONARE	6.083,00
Cheltuiala	A-Integral de la buget	650401	Invatamant secundar inferior	200103	Materiale pentru curatenie	F - FUNCTIONARE	56.008,85
Cheltuiala	A-Integral de la buget	650401	Invatamant secundar inferior	200104	Incalzit, Iluminat si forta motrica	F - FUNCTIONARE	11.214,77
Cheltuiala	A-Integral de la buget	650401	Invatamant secundar inferior	200105	Apa, canal si salubritate	F - FUNCTIONARE	13.750,00
Cheltuiala	A-Integral de la buget	650401	Invatamant secundar inferior	200105	Carburanti, lubrifianti si combustibili alternativi	F - FUNCTIONARE	13.750,00

Tip Indicator	Sursa finantare	Clasificatie Functionala	Clasificatie Functionala Descriere	Clasificatie Economica	Clasificatie Economica Descriere	Secutie	Executie Cumulat
Cheltuiala	A-Integral de la buget	650401	Invatamant secundar inferior	200106	Piese de schimb	F - FUNCTIONARE	4.698,00
Cheltuiala	A-Integral de la buget	650401	Invatamant secundar inferior	200108	Posta, telecomunicatii, radio, tv, internet	F - FUNCTIONARE	36.356,81
Cheltuiala	A-Integral de la buget	650401	Invatamant secundar inferior	200109	Materiale si prestari de servicii cu caracter functional	F - FUNCTIONARE	15.868,50
Cheltuiala	A-Integral de la buget	650401	Invatamant secundar inferior	200130	Alte bunuri si servicii pentru intretinere si functionare	F - FUNCTIONARE	44.428,79
Cheltuiala	A-Integral de la buget	650401	Invatamant secundar inferior	200530	Alte obiecte de inventar	F - FUNCTIONARE	217,80
Cheltuiala	A-Integral de la buget	650401	Invatamant secundar inferior	200601	Deplasari interne, detasari, transferari	F - FUNCTIONARE	1.959,40
Cheltuiala	A-Integral de la buget	650401	Invatamant secundar inferior	201300	Pregatire profesionala	F - FUNCTIONARE	3.490,50
Cheltuiala	A-Integral de la buget	650401	Invatamant secundar inferior	570201	Ajutoare sociale in numefar	F - FUNCTIONARE	10.153,00
Cheltuiala	A-Integral de la buget	650401	Invatamant secundar inferior	600100	Fonduri europene nerambursabile	D - DEZVOLTARE	187.070,00
Cheltuiala	A-Integral de la buget	670302	Biblioteci publice comunale, orasenesti, municipale	600300	Sume aferente TVA	D - DEZVOLTARE	35.543,30
Cheltuiala	A-Integral de la buget	670302	Biblioteci publice comunale, orasenesti, municipale	100101	Salarii de baza	F - FUNCTIONARE	61.435,00
Cheltuiala	A-Integral de la buget	670302	Biblioteci publice comunale, orasenesti, municipale	100117	Indemnizatii de hrana	F - FUNCTIONARE	3.583,00
Cheltuiala	A-Integral de la buget	670302	Biblioteci publice comunale, orasenesti, municipale	100307	Contributia asiguratorie pentru munca	F - FUNCTIONARE	1.391,00
Cheltuiala	A-Integral de la buget	670302	Biblioteci publice comunale, orasenesti, municipale	200103	Incalzit, Iluminat si forta motrica	F - FUNCTIONARE	6.527,70
Cheltuiala	A-Integral de la buget	670307	Camine culturale	100101	Salarii de baza	F - FUNCTIONARE	63.090,00
Cheltuiala	A-Integral de la buget	670307	Camine culturale	100117	Indemnizatii de hrana	F - FUNCTIONARE	3.535,00
Cheltuiala	A-Integral de la buget	670307	Camine culturale	100307	Contributia asiguratorie pentru munca	F - FUNCTIONARE	1.472,00
Cheltuiala	A-Integral de la buget	670307	Camine culturale	200103	Incalzit, Iluminat si forta motrica	F - FUNCTIONARE	49.762,79
Cheltuiala	A-Integral de la buget	670307	Camine culturale	200104	Apa, canal si salubritate	F - FUNCTIONARE	791,62
Cheltuiala	A-Integral de la buget	670307	Camine culturale	200109	Materiale si prestari de servicii cu caracter functional	F - FUNCTIONARE	5.665,00
Cheltuiala	A-Integral de la buget	670307	Camine culturale	200130	Alte bunuri si servicii pentru intretinere si functionare	F - FUNCTIONARE	21.677,01
Cheltuiala	A-Integral de la buget	670307	Camine culturale	710130	Alte active fixe	D - DEZVOLTARE	53.500,00
Cheltuiala	A-Integral de la buget	670501	Sport	200103	Incalzit, Iluminat si forta motrica	F - FUNCTIONARE	475,33
Cheltuiala	A-Integral de la buget	680502	Asistenta sociala in caz de invaliditate	100101	Salarii de baza	F - FUNCTIONARE	1.664.000,00
Cheltuiala	A-Integral de la buget	680502	Asistenta sociala in caz de invaliditate	100117	Indemnizatii de hrana	F - FUNCTIONARE	115.680,00
Cheltuiala	A-Integral de la buget	680502	Asistenta sociala in caz de invaliditate	100307	Contributia asiguratorie pentru munca	F - FUNCTIONARE	39.667,00
Cheltuiala	A-Integral de la buget	680502	Asistenta sociala in caz de invaliditate	570201	Ajutoare sociale in numefar	F - FUNCTIONARE	2.020.599,00
Cheltuiala	A-Integral de la buget	680600	Asistenta sociala pentru familie si copii	570201	Ajutoare sociale in numefar	F - FUNCTIONARE	26.500,00
Cheltuiala	A-Integral de la buget	681501	Ajutor social	570201	Ajutoare sociale in numefar	F - FUNCTIONARE	280.920,00
Cheltuiala	A-Integral de la buget	700600	Iluminat public si electrificari	200103	Incalzit, Iluminat si forta motrica	F - FUNCTIONARE	216.903,63
Cheltuiala	A-Integral de la buget	700600	Iluminat public si electrificari	200130	Alte bunuri si servicii pentru intretinere si functionare	F - FUNCTIONARE	26.156,55
Cheltuiala	A-Integral de la buget	705000	Alte servicii in domeniile locuintelor, serviciilor si dezvoltarii comunale	600100	Fonduri europene nerambursabile	D - DEZVOLTARE	1.130.067,80
Cheltuiala	A-Integral de la buget	705000	Alte servicii in domeniile locuintelor, serviciilor si dezvoltarii comunale	600300	Sume aferente TVA	D - DEZVOLTARE	210.522,63
Cheltuiala	A-Integral de la buget	705000	Alte servicii in domeniile locuintelor, serviciilor si dezvoltarii comunale	710101	Constructii	D - DEZVOLTARE	293.881,34

FXB-EXB-901

Tip Indicator	Sursa finantare	Clasificatie Functionala	Clasificatie Functionala la Descriere	Clasificatie Economica	Clasificatie Economica Descriere	Sectiune	Executie Cumulat
Cheltuiala	A-Integral de la buget	705000	Alte servicii in domeniile locuintelor, serviciilor si dezvoltarii comunale	710130	Alte active fixe	D - DEZVOLTARE	305.702,72
Cheltuiala	A-Integral de la buget	740502	Colectarea, tratarea si distrugerea deseurilor	200104	Apa, canal si salubritate	F - FUNCTIONARE	120.786,07
Cheltuiala	A-Integral de la buget	740502	Colectarea, tratarea si distrugerea deseurilor	200130	Alte bunuri si servicii pentru intretinere si functionare	F - FUNCTIONARE	10.000,00
Cheltuiala	A-Integral de la buget	740502	Colectarea, tratarea si distrugerea deseurilor	610100	Fonduri din imprumut rambursabil	D - DEZVOLTARE	30.000,00
Cheltuiala	A-Integral de la buget	740502	Colectarea, tratarea si distrugerea deseurilor	610300	Sume aferente TVA	D - DEZVOLTARE	6.300,00
Cheltuiala	A-Integral de la buget	740502	Colectarea, tratarea si distrugerea deseurilor	710130	Alte active fixe	D - DEZVOLTARE	117.357,98
Cheltuiala	A-Integral de la buget	740600	Canalizarea si tratarea apelor reziduale	600100	Fonduri europene nerambursabile	D - DEZVOLTARE	945.407,60
Cheltuiala	A-Integral de la buget	740600	Canalizarea si tratarea apelor reziduale	600300	Sume aferente TVA	D - DEZVOLTARE	163.400,00
Cheltuiala	A-Integral de la buget	840301	Drumuri si poduri	200105	Carburanti, lubrifianti si combustibili alternativi	F - FUNCTIONARE	69.227,58
Cheltuiala	A-Integral de la buget	840301	Drumuri si poduri	200106	Piese de schimb	F - FUNCTIONARE	2.099,64
Cheltuiala	A-Integral de la buget	840301	Drumuri si poduri	200109	Materiale si prestari de servicii cu caracter functional	F - FUNCTIONARE	27.382,42
Cheltuiala	A-Integral de la buget	840301	Drumuri si poduri	200130	Alte bunuri si servicii pentru intretinere si functionare	F - FUNCTIONARE	30.442,57
Cheltuiala	A-Integral de la buget	840301	Drumuri si poduri	710101	Constructii	D - DEZVOLTARE	1.519.528,18
Cheltuiala	C-Credite interne	705000	Alte servicii in domeniile locuintelor, serviciilor si dezvoltarii comunale	710101	Constructii	D - DEZVOLTARE	800.000,00
TOTAL CHELTUIELI:							13.458.674,90

Program: 0000000000 - 0000

Tip Indicator	Sursa Finantare	Clasificatie Functionala	Clasificatie Functionala Descriere	Clasificatie Economica	Clasificatie Economica Descriere	Sectiune	Executie Cumulat
Venit	A-Integral de la buget	031800	Impozitul pe veniturile din transferul proprietatilor imobiliare din patrimoniul personal			F - FUNCTIONARE	26.760,50
Venit	A-Integral de la buget	040100	Cote defalcate din impozitul pe venit (se scad)			F - FUNCTIONARE	707.602,77
Venit	A-Integral de la buget	040400	Sume alocate din cotele defalcate din impozitul pe venit pentru echilibrarea bugetelor locale			F - FUNCTIONARE	1.102.908,12
Venit	A-Integral de la buget	040500	Sume repartizate din Fondul la dispozitia Consiliului Judetean			F - FUNCTIONARE	176.588,88
Venit	A-Integral de la buget	070101	Impozit pe cladiri de la persoane fizice			F - FUNCTIONARE	220.619,00
Venit	A-Integral de la buget	070102	Impozit si taxa pe cladiri de la persoane juridice			F - FUNCTIONARE	38.147,00
Venit	A-Integral de la buget	070201	Impozit pe terenuri de la persoane fizice			F - FUNCTIONARE	111.714,50
Venit	A-Integral de la buget	070202	Impozit si taxa pe teren de la persoane juridice			F - FUNCTIONARE	4.171,00
Venit	A-Integral de la buget	070203	Impozit pe terenul din extravilan			F - FUNCTIONARE	198.605,00
Venit	A-Integral de la buget	070300	Taxe judiciare de timbru si alte taxe de timbru			F - FUNCTIONARE	47.086,66
Venit	A-Integral de la buget	110200	Sume defalcate din taxa pe valoarea adaugata pentru finantarea cheltuielilor descentralizate la nivelul comunelor, oraselor, municipiilor, sectoarelor si Municipiului Bucuresti (se scad)			F - FUNCTIONARE	3.673.000,00
Venit	A-Integral de la buget	110600	Sume defalcate din taxa pe valoarea adaugata pentru echilibrarea bugetelor locale (se scad)			F - FUNCTIONARE	596.000,00
Venit	A-Integral de la buget	150000	Alte taxe pe servicii specifice			F - FUNCTIONARE	283.481,26
Venit	A-Integral de la buget	160201	Impozit pe mijloacele de transport detinute de persoane fizice			F - FUNCTIONARE	154.268,00
Venit	A-Integral de la buget	160202	Impozit pe mijloacele de transport detinute de persoane juridice			F - FUNCTIONARE	49.213,00
Venit	A-Integral de la buget	160300	Taxe si tarife pentru eliberarea de licente si autorizatii de functionare			F - FUNCTIONARE	5.071,00
Venit	A-Integral de la buget	165000	Alte taxe pe utilizarea bunurilor, autorizarea utilizarii bunurilor sau pe desfasurare de activitati			F - FUNCTIONARE	1.896,00
Venit	A-Integral de la buget	185000	Alte impozite si taxe			F - FUNCTIONARE	315.365,82
Venit	A-Integral de la buget	300501	Redevente miniere			F - FUNCTIONARE	2.327,06
Venit	A-Integral de la buget	300530	Alte venituri din concesiuni si inchirieri de catre institutiile publice			F - FUNCTIONARE	187.014,37
Venit	A-Integral de la buget	332800	Venituri din recuperarea cheltuielilor de judecata, imputatii si despagubiri			F - FUNCTIONARE	800,00
Venit	A-Integral de la buget	335000	Alte venituri din prestari de servicii si alte activitati			F - FUNCTIONARE	1.188,00
Venit	A-Integral de la buget	350102	Venituri din amenzi si alte sanctiuni aplicate de catre alte institutii de specialitate			F - FUNCTIONARE	117.243,23
Venit	A-Integral de la buget	360600	Taxe speciale			F - FUNCTIONARE	7.662,00
Venit	A-Integral de la buget	365000	Alte venituri			F - FUNCTIONARE	27.720,00
Venit	A-Integral de la buget	370300	Varsaminte din sectiunea de functionare pentru			F - FUNCTIONARE	-916.253,11

Tip Indicator	Sursa finantare	Clasificatie Functionala	Clasificatie Functionala Descriere	Clasificatie Economica	Clasificatie Economica Descriere	Seciune	Executie Cumulat
Venit	A-Integral de la buget	370400	finantarea sectiunii de dezvoltare a bugetului local				
Venit	A-Integral de la buget	375000	Varsaminte din sectiunea de functionare			D - DEZVOLTARE	916.253,11
Venit	A-Integral de la buget	423400	Alte transferuri voluntare			F - FUNCTIONARE	289.288,33
			Subventii pentru acordarea ajutorului pentru incalzirea locuintei si a suplimentului pentru energie alocate pentru consumul de combustibili solizi si/sau petrolieri			F - FUNCTIONARE	270.440,00
Venit	A-Integral de la buget	428700	Subventii de la bugetul de stat catre bugetele locale pentru Programul national de investitii ?Anghel Saligny?			D - DEZVOLTARE	1.359.528,18
Venit	A-Integral de la buget	428801	Fonduri europene nerambursabile				
Venit	A-Integral de la buget	428803	Sume aferente TVA			D - DEZVOLTARE	684.603,99
Venit	A-Integral de la buget	428901	Fonduri din imprumut rambursabil			D - DEZVOLTARE	130.074,76
Venit	A-Integral de la buget	428903	Sume aferente TVA			D - DEZVOLTARE	1.209.824,87
Venit	A-Integral de la buget	434901	Fonduri europene nerambursabile			D - DEZVOLTARE	229.866,73
Venit	A-Integral de la buget	434903	Sume aferente TVA			D - DEZVOLTARE	187.070,00
Venit	C-Credite interne	410226	Sume aferente imprumuturilor contractate, conform OUG nr.25/2025, pentru finantarea cheltuielilor aflate in sarcina unitatilor administrativ-teritoriale			D - DEZVOLTARE	35.543,30
TOTAL VENITURI:							800.000,00
Cheltuiala	A-Integral de la buget	510103	Autoritati executive	100101	Salarii de baza	F - FUNCTIONARE	13.252.693,33
Cheltuiala	A-Integral de la buget	510103	Autoritati executive	100112	Indemnizatii platite unor persoane din afara unitatii	F - FUNCTIONARE	1.535.331,00
Cheltuiala	A-Integral de la buget	510103	Autoritati executive	100115	Alocatii pentru transportul la si de la locul de munca	F - FUNCTIONARE	146.274,00
Cheltuiala	A-Integral de la buget	510103	Autoritati executive	100117	Indemnizatii de hrana	F - FUNCTIONARE	32.913,00
Cheltuiala	A-Integral de la buget	510103	Autoritati executive	100307	Contributia asiguratorie pentru munca	F - FUNCTIONARE	72.958,00
Cheltuiala	A-Integral de la buget	510103	Autoritati executive	200101	Furnituri de birou	F - FUNCTIONARE	40.649,00
Cheltuiala	A-Integral de la buget	510103	Autoritati executive	200102	Materiale pentru curatenie	F - FUNCTIONARE	6.947,51
Cheltuiala	A-Integral de la buget	510103	Autoritati executive	200103	Incalzit, Iluminat si forta motrica	F - FUNCTIONARE	5.608,61
Cheltuiala	A-Integral de la buget	510103	Autoritati executive	200104	Apa, canal si salubritate	F - FUNCTIONARE	74.289,08
Cheltuiala	A-Integral de la buget	510103	Autoritati executive	200105	Carburanti, lubrifianti si combustibili alternativi	F - FUNCTIONARE	4.922,06
Cheltuiala	A-Integral de la buget	510103	Autoritati executive	200106	Piese de schimb	F - FUNCTIONARE	35.207,89
Cheltuiala	A-Integral de la buget	510103	Autoritati executive	200108	Posta, telecomunicatii, radio, tv, internet	F - FUNCTIONARE	285,00
Cheltuiala	A-Integral de la buget	510103	Autoritati executive	200109	Materiale si prestari de servicii cu caracter functional	F - FUNCTIONARE	38.957,29
Cheltuiala	A-Integral de la buget	510103	Autoritati executive	200130	Alte bunuri si servicii pentru intretinere si functionare	F - FUNCTIONARE	54.643,96
Cheltuiala	A-Integral de la buget	510103	Autoritati executive	200530	Alte obiecte de inventar	F - FUNCTIONARE	227.772,11
Cheltuiala	A-Integral de la buget	510103	Autoritati executive	200601	Deplasari interne, detasari, transferari	F - FUNCTIONARE	2.505,19
Cheltuiala	A-Integral de la buget	510103	Autoritati executive	201200	Consultanta si expertiza	F - FUNCTIONARE	4.349,00
Cheltuiala	A-Integral de la buget	510103	Autoritati executive	202500	Cheltuieli judiciare si extrajudiciare derivate din actiuni in reprezentarea	F - FUNCTIONARE	40.000,00
							4.769,00

Tip Indicator	Sursa Finantare	Clasificatie Functionala	Clasificatie-Functionala Descriere	Clasificatie Economica	Clasificatie Economica Descriere	Sectiune	Executia Cumparat
Cheltuiala	A-Integral de la buget	510103	Autoritati executive	203001	intereselor statului, potrivit dispozitiilor legale		
Cheltuiala	A-Integral de la buget	510103	Autoritati executive	203030	Reclama si publicitate	F - FUNCTIONARE	1.485,00
Cheltuiala	A-Integral de la buget	510103	Autoritati executive	591100	Alte cheltuieli cu bunuri si servicii	F - FUNCTIONARE	78.308,14
Cheltuiala	A-Integral de la buget	510103	Autoritati executive	850101	Asociatii si fundatii	F - FUNCTIONARE	16.300,00
Cheltuiala	A-Integral de la buget	541000	Servicii publice comunitare de evidenta a persoanelor	100101	Plati efectuate in anii precedenti si recuperate in anul curent in sectiunea de functionare a bugetului local	F - FUNCTIONARE	-1.228,00
Cheltuiala	A-Integral de la buget	541000	Servicii publice comunitare de evidenta a persoanelor	100117	Salarii de baza	F - FUNCTIONARE	74.414,00
Cheltuiala	A-Integral de la buget	541000	Servicii publice comunitare de evidenta a persoanelor	100307	Indemnizatii de hrana	F - FUNCTIONARE	2.242,00
Cheltuiala	A-Integral de la buget	541000	Servicii publice comunitare de evidenta a persoanelor	200101	Contributia asiguratorie pentru munca	F - FUNCTIONARE	1.163,00
Cheltuiala	A-Integral de la buget	541000	Servicii publice comunitare de evidenta a persoanelor	200103	Furnituri de birou	F - FUNCTIONARE	19,00
Cheltuiala	A-Integral de la buget	610304	Servicii publice comunitare de evidenta a persoanelor	710130	Incalzit, Iluminat si forta motrica	F - FUNCTIONARE	1.114,85
Cheltuiala	A-Integral de la buget	610304	Politie locala	200105	Alte active fixe	D - DEZVOLTARE	5.728,89
Cheltuiala	A-Integral de la buget	610304	Politie locala	200106	Carburanti, lubrifianti si combustibili alternativi	F - FUNCTIONARE	2.040,02
Cheltuiala	A-Integral de la buget	610304	Politie locala	200130	Piese de schimb	F - FUNCTIONARE	400,00
Cheltuiala	A-Integral de la buget	610500	Protectie civila si protectie contra incendiilor	200105	Alte bunuri si servicii pentru intretinere si functionare	F - FUNCTIONARE	1.528,00
Cheltuiala	A-Integral de la buget	610500	Protectie civila si protectie contra incendiilor	200106	Carburanti, lubrifianti si combustibili alternativi	F - FUNCTIONARE	3.694,11
Cheltuiala	A-Integral de la buget	650301	Invatamant prescolar	570203	Piese de schimb	F - FUNCTIONARE	1.545,74
Cheltuiala	A-Integral de la buget	650401	Invatamant secundar inferior	100115	Tichete de cresa si tichete sociale pentru gradinita	F - FUNCTIONARE	12.847,00
Cheltuiala	A-Integral de la buget	650401	Invatamant secundar inferior	200101	Alocatii pentru transportul la si de la locul de munca	F - FUNCTIONARE	52.013,00
Cheltuiala	A-Integral de la buget	650401	Invatamant secundar inferior	200102	Furnituri de birou	F - FUNCTIONARE	4.397,57
Cheltuiala	A-Integral de la buget	650401	Invatamant secundar inferior	200103	Materiale pentru curatenie	F - FUNCTIONARE	6.083,00
Cheltuiala	A-Integral de la buget	650401	Invatamant secundar inferior	200104	Incalzit, Iluminat si forta motrica	F - FUNCTIONARE	56.008,85
Cheltuiala	A-Integral de la buget	650401	Invatamant secundar inferior	200105	Apa, canal si salubritate	F - FUNCTIONARE	11.214,77
Cheltuiala	A-Integral de la buget	650401	Invatamant secundar inferior	200106	Carburanti, lubrifianti si combustibili alternativi	F - FUNCTIONARE	13.750,00
Cheltuiala	A-Integral de la buget	650401	Invatamant secundar inferior	200108	Piese de schimb	F - FUNCTIONARE	4.698,00
Cheltuiala	A-Integral de la buget	650401	Invatamant secundar inferior	200109	Posta, telecomunicatii, radio, tv, internet	F - FUNCTIONARE	36.356,81
Cheltuiala	A-Integral de la buget	650401	Invatamant secundar inferior	200130	Materiale si prestari de servicii cu caracter functional	F - FUNCTIONARE	15.868,50
Cheltuiala	A-Integral de la buget	650401	Invatamant secundar inferior	200530	Alte bunuri si servicii pentru intretinere si functionare	F - FUNCTIONARE	44.428,79
Cheltuiala	A-Integral de la buget	650401	Invatamant secundar inferior	200601	Alte obiecte de inventar	F - FUNCTIONARE	217,80
Cheltuiala	A-Integral de la buget	650401	Invatamant secundar inferior	201300	Deplasari interne, detasari, transferari	F - FUNCTIONARE	1.959,40
			Invatamant secundar inferior		Prezenta profesionala	F - FUNCTIONARE	3.490,50

Tip Indicator	Sursa finantare	Clasificatie Functionala	Clasificatie Functionala Descriere	Clasificatie Economica	Clasificatie Economica Descriere	Secutine	Executie Cumulat
Cheltuiala	A-Integral de la buget	650401	Invatamant secundar inferior	570201	Ajutoare sociale in numerar	F - FUNCTIONARE	
Cheltuiala	A-Integral de la buget	650401	Invatamant secundar inferior	600100	Fonduri europene nerambursabile	D - DEZVOLTARE	10.153,00
Cheltuiala	A-Integral de la buget	650401	Invatamant secundar inferior	600300	Sume aferente TVA	D - DEZVOLTARE	187.070,00
Cheltuiala	A-Integral de la buget	670302	Biblioteci publice comunale, orasenesti, municipale	100101	Salarii de baza	F - FUNCTIONARE	35.543,30
Cheltuiala	A-Integral de la buget	670302	Biblioteci publice comunale, orasenesti, municipale	100117	Indemnizatii de hrana	F - FUNCTIONARE	61.435,00
Cheltuiala	A-Integral de la buget	670302	Biblioteci publice comunale, orasenesti, municipale	100307	Contributia asiguratorie pentru munca	F - FUNCTIONARE	3.583,00
Cheltuiala	A-Integral de la buget	670302	Biblioteci publice comunale, orasenesti, municipale	200103	Incalzit, Iluminat si forta motrica	F - FUNCTIONARE	1.391,00
Cheltuiala	A-Integral de la buget	670307	Camine culturale	100101	Salarii de baza	F - FUNCTIONARE	6.527,70
Cheltuiala	A-Integral de la buget	670307	Camine culturale	100117	Indemnizatii de hrana	F - FUNCTIONARE	63.090,00
Cheltuiala	A-Integral de la buget	670307	Camine culturale	100307	Contributia asiguratorie pentru munca	F - FUNCTIONARE	3.535,00
Cheltuiala	A-Integral de la buget	670307	Camine culturale	200103	Incalzit, Iluminat si forta motrica	F - FUNCTIONARE	1.472,00
Cheltuiala	A-Integral de la buget	670307	Camine culturale	200104	Apa, canal si salubritate	F - FUNCTIONARE	49.762,79
Cheltuiala	A-Integral de la buget	670307	Camine culturale	200109	Materiale si prestari de servicii cu caracter functional	F - FUNCTIONARE	791,62
Cheltuiala	A-Integral de la buget	670307	Camine culturale	200130	Alte bunuri si servicii pentru intretinere si functionare	F - FUNCTIONARE	5.665,00
Cheltuiala	A-Integral de la buget	670307	Camine culturale	710130	Alte active fixe	F - FUNCTIONARE	21.677,01
Cheltuiala	A-Integral de la buget	670501	Sport	200103	Incalzit, Iluminat si forta motrica	D - DEZVOLTARE	53.500,00
Cheltuiala	A-Integral de la buget	680502	Asistenta sociala in caz de invaliditate	100101	Salarii de baza	F - FUNCTIONARE	475,33
Cheltuiala	A-Integral de la buget	680502	Asistenta sociala in caz de invaliditate	100117	Indemnizatii de hrana	F - FUNCTIONARE	1.664.000,00
Cheltuiala	A-Integral de la buget	680502	Asistenta sociala in caz de invaliditate	100307	Contributia asiguratorie pentru munca	F - FUNCTIONARE	115.680,00
Cheltuiala	A-Integral de la buget	680502	Asistenta sociala in caz de invaliditate	570201	Ajutoare sociale in numerar	F - FUNCTIONARE	39.667,00
Cheltuiala	A-Integral de la buget	680600	Asistenta sociala pentru familie si copii	570201	Ajutoare sociale in numerar	F - FUNCTIONARE	2.020.599,00
Cheltuiala	A-Integral de la buget	681501	Ajutor social	570201	Ajutoare sociale in numerar	F - FUNCTIONARE	26.500,00
Cheltuiala	A-Integral de la buget	700600	Iluminat public si electrificari	200103	Incalzit, Iluminat si forta motrica	F - FUNCTIONARE	280.920,00
Cheltuiala	A-Integral de la buget	700600	Iluminat public si electrificari	200130	Alte bunuri si servicii pentru intretinere si functionare	F - FUNCTIONARE	216.903,63
Cheltuiala	A-Integral de la buget	705000	Alte servicii in domeniile locuintelor, serviciilor si dezvoltarii comunale	600100	Fonduri europene nerambursabile	D - DEZVOLTARE	26.156,55
Cheltuiala	A-Integral de la buget	705000	Alte servicii in domeniile locuintelor, serviciilor si dezvoltarii comunale	600300	Sume aferente TVA	D - DEZVOLTARE	1.130.067,80
Cheltuiala	A-Integral de la buget	705000	Alte servicii in domeniile locuintelor, serviciilor si dezvoltarii comunale	710101	Constructii	D - DEZVOLTARE	210.522,63
Cheltuiala	A-Integral de la buget	705000	Alte servicii in domeniile locuintelor, serviciilor si dezvoltarii comunale	710130	Alte active fixe	D - DEZVOLTARE	293.881,34
Cheltuiala	A-Integral de la buget	740502	Colectarea, tratarea si distrugerea deseurilor	200104	Apa, canal si salubritate	F - FUNCTIONARE	305.702,72
Cheltuiala	A-Integral de la buget	740502	Colectarea, tratarea si distrugerea deseurilor	200130	Alte bunuri si servicii pentru intretinere si functionare	F - FUNCTIONARE	120.786,07
Cheltuiala	A-Integral de la buget	740502	Colectarea, tratarea si distrugerea deseurilor	610100	Fonduri din imprumut rambursabil	D - DEZVOLTARE	10.000,00
Cheltuiala	A-Integral de la buget	740502	Colectarea, tratarea si distrugerea deseurilor	610300	Sume aferente TVA	D - DEZVOLTARE	30.000,00
Cheltuiala	A-Integral de la buget	740600	Canalizarea si tratarea apelor reziduale	710130	Alte active fixe	D - DEZVOLTARE	6.300,00
Cheltuiala	A-Integral de la buget	740600	Canalizarea si tratarea apelor reziduale	600100	Fonduri europene nerambursabile	D - DEZVOLTARE	117.357,98
Cheltuiala	A-Integral de la buget	840301	Drumuri si poduri	600300	Sume aferente TVA	D - DEZVOLTARE	945.407,60
Cheltuiala	A-Integral de la buget	840301	Drumuri si poduri	200105	Carburanti, lubrifianti si	F - FUNCTIONARE	163.400,00

Tip Indicator	Sursa finantare	Clasificatie Functionala	Clasificatie Functionala Descriere	Clasificatie Economica	Clasificatie Economica Descriere	Sectione	Executie Cumulat
Cheltuiala	A-Integral de la buget	840301	Drumuri si poduri	200106	combustibilii alternativi	F - FUNCTIONARE	2.099,64
Cheltuiala	A-Integral de la buget	840301	Drumuri si poduri	200109	Piese de schimb Materiale si prestari de servicii cu caracter functional	F - FUNCTIONARE	27.382,42
Cheltuiala	A-Integral de la buget	840301	Drumuri si poduri	200130	Alte bunuri si servicii pentru intretinere si functionare	F - FUNCTIONARE	30.442,57
Cheltuiala	A-Integral de la buget	840301	Drumuri si poduri	710101	Constructii	D - DEZVOLTARE	1.519.528,18
Cheltuiala	C-Credite interne	705000	Alte servicii in domeniile locuintelor, serviciilor si dezvoltarii comunale	710101	Constructii	D - DEZVOLTARE	800.000,00
TOTAL CHELTUIELI:							13.458.674,90

**JUDEȚUL IAȘI
COMUNA BUTEA
CONSILIUL LOCAL BUTEA**

Proiect de hotărâre nr.34
*privind aprobarea execuției bugetare aferentă trimestrului I
a anului 2026 pentru bugetul comunei Butea, județul Iași*

Anton Anti, primarul comunei Butea, județul Iași,

având în vedere:

- Raportul de execuție bugetară aferentă trimestrului I pentru 2026 , întocmit de d-na expert contabil Alexandru Liliana;
- Referatul d-nei expert contabil Alexandru Liliana;
- Hotărârea Consiliului Local al comunei Butea, județul Iași nr.25/28.02.2026, privind aprobarea bugetului de venituri și cheltuieli al comunei Butea, județul Iași pentru anul 2025;
- Regulamentul cuprinzând măsurile metodologice, organizatorice, termenele și circulația proiectelor de hotărâri ale autorității deliberative, aprobat prin Hotărârea Consiliului Local Butea nr.75/2021;

luând în considerare următoarele dispoziții legale:

- art.11, alin.(2), art.49, alin.(12), art.73, alin.(3) din Legea nr.273/2006 privind finanțele publice locale, cu modificările și completările ulterioare;
- art.129, alin.(4), pct.,a,, , art.139, alin.(3), pct.,a,, , art.155, ali.(3), pct.,a,, din O.U.G. nr.57/2019, Codul administrativ;
- Legea 52/2003, privind transparența decizională în administrația publică;
- art.120 și art.121, alin.(1), și alin.(2) din Constituția României, republicată;
- art.8 și art.9 din Carta europeană a autonomiei locale, adoptată la Strasbourg la 15 octombrie 1985, ratificată prin Legea nr.199/1997;
- Legea nr.24/2000, privind normele de tehnică legislativă pentru elaborarea actelor normative

În temeiul dispozițiilor art.136, alin.(1) din O.U.G. nr.57/2019, Codul administrativ,

Propune

Adoptarea unei hotărâri de către Consiliul Local Butea cu următorul dispozitiv:

„ **Art.1.** Se aprobă execuția bugetară aferentă trimestrului I a anului 2026 pentru bugetul de venituri și cheltuieli al comunei Butea, județul Iași, potrivit anexei nr.1, parte integrantă a prezentei hotărâri.

Art.2. Secretarul general al comunei Butea, județul Iași, va comunica prezenta hotărâre d-lui primar Anton, compartimentului financiar – contabil, compartimentului juridic, resurse umane și resurse umane, Comisiei Locale de Fond Funciar Butea, Instituției Prefectului județului Iași, pentru efectuarea controlului de legalitate; va atașa un exemplar la dosarul special de ședință, iar un exemplar îl va afișa pe situl instituției și în Monitorul Oficial Local Butea, precum și la sediul instituției.,,

Secretarul general al comunei Butea, județul Iași, va comunica prezentul proiect de hotărâre persoanelor interesate, comisiei de buget, comisiei juridice din cadrul Consiliului Local Butea, membrilor Consiliului Local Butea, compartimentului financiar- contabil din aparatul de specialitate al primarului comunei Butea, va atașa un exemplar la dosarul special de ședință, iar un exemplar îl va afișa pe situl instituției și în Monitorul Oficial Local Butea, precum și la sediul instituției.



Data: 09.04.2026

Avizat de legalitate



MINISTERUL FINANTELOR
Semnătură validă

Digitally signed by Ministerul
Finanțelor Publice
Date: 2026.03.31 16:56:51 EEST
Reason: Document MFP

RAPORT DE EXECUTIE BUGETARA COFOG3
AGREGAT LA NIVEL DE ORDONATOR PRINCIPAL DE CREDITE

LA DATA: 31-MAR-26

Sector bugetar: 02 - Bugetul local (administratie locala)
Cod Fiscal IP: 4540950 Denumire IP : COMUNA BUTEA
Total programe bugetare

Tip Indicator	Subsa Finantare	Clasificatie Functionala	Clasificatie Functionala Descriere	Clasificatie Economica	Clasificatie Economica Descriere	Sectiune	Executie Cumulat
Venit	A-Integral de la buget	031800	Impozit pe veniturile din transferul proprietatilor imobiliare din patrimoniul personal			F - FUNCTIONARE	1.810,50
Venit	A-Integral de la buget	040100	Cote defalcate din impozitul pe venit(se scad)			F - FUNCTIONARE	203.857,29
Venit	A-Integral de la buget	070101	Impozit pe cladiri de la persoane fizice			F - FUNCTIONARE	160.253,00
Venit	A-Integral de la buget	070102	Impozit si taxa pe cladiri de la persoane juridice			F - FUNCTIONARE	41.577,00
Venit	A-Integral de la buget	070201	Impozit pe terenuri de la persoane fizice			F - FUNCTIONARE	59.432,40
Venit	A-Integral de la buget	070202	Impozit si taxa pe teren de la persoane juridice			F - FUNCTIONARE	3.710,00
Venit	A-Integral de la buget	070203	Taxe judiciare din extravilan			F - FUNCTIONARE	175.695,80
Venit	A-Integral de la buget	070300	Sume defalcate din taxa pe valoarea adaugata pentru finantarea cheltuielilor descentralizate la nivelul comunelor, oraselor, municipiilor, sectoarelor si Municipiului Bucuresti (se scad)			F - FUNCTIONARE	2.872,00
Venit	A-Integral de la buget	110200	Sume defalcate din taxa pe valoarea adaugata pentru echilibrarea bugetelor locale (se scad)			F - FUNCTIONARE	918.000,00
Venit	A-Integral de la buget	110600	Alte taxe pe serviciile specifice persoane fizice			F - FUNCTIONARE	150.000,00
Venit	A-Integral de la buget	155000	Impozit pe mijloacele de transport detinute de persoane fizice			F - FUNCTIONARE	200.549,00
Venit	A-Integral de la buget	160201	Impozit pe mijloacele de transport detinute de persoane fizice			F - FUNCTIONARE	54.381,00
Venit	A-Integral de la buget	160202	Impozit pe mijloacele de transport detinute de persoane juridice			F - FUNCTIONARE	23.453,00
Venit	A-Integral de la buget	160300	Taxe si tarife pentru eliberarea de licente si autorizatii de functionare			F - FUNCTIONARE	2.074,00
Venit	A-Integral de la buget	165000	Alte taxe pe utilizarea bunurilor, autorizarea utilizarii bunurilor sau pe desfasurare de activitati			F - FUNCTIONARE	1.153,00
Venit	A-Integral de la buget	185000	Alte impozite si taxe			F - FUNCTIONARE	9.696,00
Venit	A-Integral de la buget	300501	Redevente miniere			F - FUNCTIONARE	50.614,43
Venit	A-Integral de la buget	300530	Alte venituri din concesiuni si inchirieri de catre institutiile publice			F - FUNCTIONARE	33.193,72
Venit	A-Integral de la buget	332800	Venituri din recuperarea cheltuielilor de judecata,			F - FUNCTIONARE	100,00

FXB-EXB-901

Tip Indicator	Sursa finantare	Clasificatie Functionala	Clasificatie Functionala Descriere	Clasificatie Economica	Clasificatie Economica Descriere	Sectione	Executie Cumulat
Venit	A-Integral de la buget	350102	imputatii si despagubiri				
Venit	A-Integral de la buget	360600	Venituri din amenzi si alte sanctiuni aplicate de catre alte institutii de specialitate			F - FUNCTIONARE	22.285,41
Venit	A-Integral de la buget	365000	Taxe speciale			F - FUNCTIONARE	2.743,00
Venit	A-Integral de la buget	401400	Alte venituri			F - FUNCTIONARE	2.654,00
Venit	A-Integral de la buget	423400	Sume din excedentul bugetului local utilizate pentru finantarea cheltuielilor sectiunii de dezvoltare			D - DEZVOLTARE	51.000,00
Venit	A-Integral de la buget	428901	Subventii pentru acordarea ajutorului pentru incalzirea locuintei si a suplimentului pentru energie alocate pentru consumul de combustibili solizi si/sau petrolieri			F - FUNCTIONARE	14.072,00
Venit	A-Integral de la buget	428903	Fonduri din imprumut rambursabil				
TOTAL VENITURI:	A-Integral de la buget		Sume aferente TVA			D - DEZVOLTARE	5.048.757,47
Cheltuiala	A-Integral de la buget	510103	Autoritati executive	100101	Salarii de baza	F - FUNCTIONARE	398.207,00
Cheltuiala	A-Integral de la buget	510103	Autoritati executive	100112	Indemnizatii platite unor persoane din afara unitatii	F - FUNCTIONARE	40.511,00
Cheltuiala	A-Integral de la buget	510103	Autoritati executive	100115	Alocatii pentru transportul la si de la locul de munca	F - FUNCTIONARE	7.840,00
Cheltuiala	A-Integral de la buget	510103	Autoritati executive	100117	Indemnizatii de hrana	F - FUNCTIONARE	15.570,00
Cheltuiala	A-Integral de la buget	510103	Autoritati executive	100307	Contributia asiguratorie pentru munca	F - FUNCTIONARE	10.221,00
Cheltuiala	A-Integral de la buget	510103	Autoritati executive	200101	Furnituri de birou	F - FUNCTIONARE	1.927,30
Cheltuiala	A-Integral de la buget	510103	Autoritati executive	200103	Incalzit, iluminat si forta motrica	F - FUNCTIONARE	8.831,70
Cheltuiala	A-Integral de la buget	510103	Autoritati executive	200104	Apa, canal si salubritate	F - FUNCTIONARE	858,38
Cheltuiala	A-Integral de la buget	510103	Autoritati executive	200105	Carburanti, lubrifianti si combustibili alternativi	F - FUNCTIONARE	4.347,11
Cheltuiala	A-Integral de la buget	510103	Autoritati executive	200108	Posta, telecomunicatii, radio, tv, internet	F - FUNCTIONARE	11.390,05
Cheltuiala	A-Integral de la buget	510103	Autoritati executive	200109	Materialie si prestari de servicii cu caracter functional	F - FUNCTIONARE	16.660,72
Cheltuiala	A-Integral de la buget	510103	Autoritati executive	200130	Alte bunuri si servicii pentru intretinere si functionare	F - FUNCTIONARE	108.607,43
Cheltuiala	A-Integral de la buget	510103	Autoritati executive	200601	Deplasari interne, detasari, transferari	F - FUNCTIONARE	461,00
Cheltuiala	A-Integral de la buget	510103	Autoritati executive	201200	Consultanta si expertiza	F - FUNCTIONARE	12.000,00
Cheltuiala	A-Integral de la buget	510103	Autoritati executive	203001	Reclama si publicitate	F - FUNCTIONARE	698,00
Cheltuiala	A-Integral de la buget	510103	Autoritati executive	203030	Alte cheltuieli cu bunuri si servicii	F - FUNCTIONARE	17.845,02
Cheltuiala	A-Integral de la buget	541000	Servicii publice comunitare de evidenta a persoanelor	710130	Alte active fixe	D - DEZVOLTARE	5.000,00
Cheltuiala	A-Integral de la buget	541000	Servicii publice comunitare de evidenta a persoanelor	100101	Salarii de baza	F - FUNCTIONARE	18.618,00
Cheltuiala	A-Integral de la buget	650301	Invatamant prescolar	200103	Incalzit, iluminat si forta motrica	F - FUNCTIONARE	3.203,78
Cheltuiala	A-Integral de la buget	650401	Invatamant secundar inferior	570203	Tichete de cresa si tichete sociale pentru gradinita	F - FUNCTIONARE	2.926,00
Cheltuiala	A-Integral de la buget	650401	Invatamant secundar inferior	100115	Alocatii pentru transportul la si de la locul de munca	F - FUNCTIONARE	12.034,00
Cheltuiala	A-Integral de la buget	650401	Invatamant secundar inferior	200103	Incalzit, iluminat si forta motrica	F - FUNCTIONARE	24.137,83

Tip indicator	Sursa finantare	Clasificatie Functionala	Clasificatie Functionala Descriere	Clasificatie Economica	Clasificatie Economica Descriere	Secsiune	Executie Cumulat
Cheltuiala	A-Integral de la buget	650401	Invatamant secundar inferior	200104	Apa, canal si salubritate	F - FUNCTIONARE	6.755,18
Cheltuiala	A-Integral de la buget	650401	Invatamant secundar inferior	200105	Carburanti, lubrifianti si combustibili alternativi	F - FUNCTIONARE	2.500,00
Cheltuiala	A-Integral de la buget	650401	Invatamant secundar inferior	200108	Posta, telecomunicatii, radio, tv, internet	F - FUNCTIONARE	4.150,25
Cheltuiala	A-Integral de la buget	650401	Invatamant secundar inferior	200109	Materiale si prestari de servicii cu caracter functional	F - FUNCTIONARE	3.000,00
Cheltuiala	A-Integral de la buget	650401	Invatamant secundar inferior	200130	Alte bunuri si servicii pentru intretinere si functionare	F - FUNCTIONARE	8.953,00
Cheltuiala	A-Integral de la buget	670302	Biblioteci publice comunale, orasenesti, municipale	570201	Ajutoare sociale in numerar	F - FUNCTIONARE	1.743,00
Cheltuiala	A-Integral de la buget	670302	Biblioteci publice comunale, orasenesti, municipale	100101	Salarii de baza	F - FUNCTIONARE	15.855,00
Cheltuiala	A-Integral de la buget	670302	Biblioteci publice comunale, orasenesti, municipale	100117	Indemnizatii de hrana	F - FUNCTIONARE	1.041,00
Cheltuiala	A-Integral de la buget	670302	Biblioteci publice comunale, orasenesti, municipale	100307	Contributia asiguratorie pentru munca	F - FUNCTIONARE	381,00
Cheltuiala	A-Integral de la buget	670307	Camine culturale	200103	Incalzit, Iluminat si forta motrica	F - FUNCTIONARE	5.515,91
Cheltuiala	A-Integral de la buget	670307	Camine culturale	100101	Salarii de baza	F - FUNCTIONARE	15.855,00
Cheltuiala	A-Integral de la buget	670307	Camine culturale	100117	Indemnizatii de hrana	F - FUNCTIONARE	989,00
Cheltuiala	A-Integral de la buget	670307	Camine culturale	100307	Contributia asiguratorie pentru munca	F - FUNCTIONARE	380,00
Cheltuiala	A-Integral de la buget	670307	Camine culturale	200103	Incalzit, Iluminat si forta motrica	F - FUNCTIONARE	8.744,20
Cheltuiala	A-Integral de la buget	670307	Camine culturale	200130	Alte bunuri si servicii pentru intretinere si functionare	F - FUNCTIONARE	1.633,50
Cheltuiala	A-Integral de la buget	680502	Asistenta sociala in caz de invaliditate	100101	Salarii de baza	F - FUNCTIONARE	366.707,00
Cheltuiala	A-Integral de la buget	680502	Asistenta sociala in caz de invaliditate	100117	Indemnizatii de hrana	F - FUNCTIONARE	25.485,00
Cheltuiala	A-Integral de la buget	680502	Asistenta sociala in caz de invaliditate	100307	Contributia asiguratorie pentru munca	F - FUNCTIONARE	8.683,00
Cheltuiala	A-Integral de la buget	680600	Asistenta sociala in caz de invaliditate	570201	Ajutoare sociale in numerar	F - FUNCTIONARE	463.320,00
Cheltuiala	A-Integral de la buget	681501	Ajutor social	570201	Ajutoare sociale in numerar	F - FUNCTIONARE	7.500,00
Cheltuiala	A-Integral de la buget	700600	Iluminat public si electrificari	200103	Incalzit, Iluminat si forta motrica	F - FUNCTIONARE	9.552,00
Cheltuiala	A-Integral de la buget	700600	Iluminat public si electrificari	200130	Alte bunuri si servicii pentru intretinere si functionare	F - FUNCTIONARE	68.430,45
Cheltuiala	A-Integral de la buget	705000	Alte servicii in domeniile locuintelor, serviciilor si dezvoltarii comunale	710101	Constructii	D - DEZVOLTARE	260,15
Cheltuiala	A-Integral de la buget	740502	Colectarea, tratarea si distrugerea deseurilor	200104	Apa, canal si salubritate	F - FUNCTIONARE	10.466,50
Cheltuiala	A-Integral de la buget	740600	Canalizarea si tratarea apelor reziduale	600100	Fonduri europene nerambursabile	D - DEZVOLTARE	80.272,89
Cheltuiala	A-Integral de la buget	740600	Canalizarea si tratarea apelor reziduale	600300	Sume aferente TVA	D - DEZVOLTARE	5.048.757,47
Cheltuiala	A-Integral de la buget	840301	Drumuri si poduri	200105	Carburanti, lubrifianti si combustibili alternativi	F - FUNCTIONARE	1.060.239,06
Cheltuiala	A-Integral de la buget	840301	Drumuri si poduri	200130	Alte bunuri si servicii pentru intretinere si functionare	F - FUNCTIONARE	22.471,14
TOTAL CHELTUIELI:							16.496,36
							7.988.032,38

Program: 0000000000 - 0000

Tip Indicator	Sursa finantare	Clasificatie Functionala	Clasificatie Functionala Descriere	Clasificatie Economica	Clasificatie Economica Descriere	Sectiune	Executie Cumulat
Venit	A-Integral de la buget	031800					
Venit	A-Integral de la buget	040100	Impozitul pe veniturile din transferul proprietatilor imobiliare din patrimoniul personal			F - FUNCTIONARE	1.810,50
Venit	A-Integral de la buget	070101	Cote defalcate din impozitul pe venit (se scad)			F - FUNCTIONARE	203.857,29
Venit	A-Integral de la buget	070102	Impozit pe cladiri de la persoane fizice			F - FUNCTIONARE	160.253,00
Venit	A-Integral de la buget	070201	Impozit si taxa pe cladiri de la persoane juridice			F - FUNCTIONARE	41.577,00
Venit	A-Integral de la buget	070202	Impozit pe terenuri de la persoane fizice			F - FUNCTIONARE	59.432,40
Venit	A-Integral de la buget	070203	Impozit si taxa pe teren de la persoane juridice			F - FUNCTIONARE	3.710,00
Venit	A-Integral de la buget	070300	Impozit pe terenul din extravilan			F - FUNCTIONARE	175.695,80
Venit	A-Integral de la buget	110200	Taxe judiciare de timbru si alte taxe de timbru			F - FUNCTIONARE	2.872,00
Venit	A-Integral de la buget	110600	Sume defalcate din taxa pe valoarea adaugata pentru finantarea cheltuielilor descentralizate la nivelul comunelor, oraselor, municipiilor, sectoarelor si Municipiului Bucuresti (se scad)			F - FUNCTIONARE	918.000,00
Venit	A-Integral de la buget	150000	Sume defalcate din taxa pe valoarea adaugata pentru echilibrarea bugetelor locale (se scad)			F - FUNCTIONARE	150.000,00
Venit	A-Integral de la buget	160201	Alte taxe pe servicii specifice			F - FUNCTIONARE	200.549,00
Venit	A-Integral de la buget	160202	Impozit pe mijloacele de transport deținute de persoane fizice			F - FUNCTIONARE	54.381,00
Venit	A-Integral de la buget	160300	Impozit pe mijloacele de transport deținute de persoane juridice			F - FUNCTIONARE	23.453,00
Venit	A-Integral de la buget	165000	Taxe si tarife pentru eliberarea de licente si autorizatii de functionare			F - FUNCTIONARE	2.074,00
Venit	A-Integral de la buget	185000	Alte taxe pe utilizarea bunurilor, autorizarea utilizarii bunurilor sau pe desfasurare de activitati			F - FUNCTIONARE	1.153,00
Venit	A-Integral de la buget	300501	Alte impozite si taxe			F - FUNCTIONARE	9.696,00
Venit	A-Integral de la buget	300530	Redevente miniere			F - FUNCTIONARE	50.614,43
Venit	A-Integral de la buget	332800	Alte venituri din concesiuni si inchirieri de catre institutiile publice			F - FUNCTIONARE	33.193,72
Venit	A-Integral de la buget	350102	Venituri din recuperarea cheltuielilor de judecata, imputatii si despagubiri			F - FUNCTIONARE	100,00
Venit	A-Integral de la buget	360600	Venituri din amenzi si alte sanctiuni aplicate de catre alte institutii de specialitate			F - FUNCTIONARE	22.285,41
Venit	A-Integral de la buget	365000	Taxe speciale			F - FUNCTIONARE	2.743,00
Venit	A-Integral de la buget	401400	Alte venituri			F - FUNCTIONARE	2.654,00
Venit	A-Integral de la buget	423400	Sume din excedentul bugetului local utilizate pentru finantarea cheltuielilor sectinii de dezvoltare			D - DEZVOLTARE	51.000,00
Venit	A-Integral de la buget		Subventii pentru acordarea ajutorului pentru incalzirea locuintei si a suplimentului pentru energie alocate pentru consumul de combustibili solizi si/sau petrolieri			F - FUNCTIONARE	14.072,00

Tip Indicator	Sursa finantare	Clasificatie Functionala	Clasificatie Functionala Descriere	Clasificatie Economica	Clasificatie Economica Descriere	Seciune	Executie Cumulat
Venit	A-Integral de la buget	428901	Fonduri din imprumut rambursabil			D - DEZVOLTARE	5.048.757,47
Venit	A-Integral de la buget	428903	Sume aferente TVA			D - DEZVOLTARE	1.060.239,06
TOTAL							8.294.173,08
VENITURI:							
Cheltuiala	A-Integral de la buget	510103	Autoritati executive	100101	Salarii de baza	F - FUNCTIONARE	398.207,00
Cheltuiala	A-Integral de la buget	510103	Autoritati executive	100112	Indemnizatii platite unor persoane din afara unitatii	F - FUNCTIONARE	40.511,00
Cheltuiala	A-Integral de la buget	510103	Autoritati executive	100115	Alocatii pentru transportul la si de la locul de munca	F - FUNCTIONARE	7.840,00
Cheltuiala	A-Integral de la buget	510103	Autoritati executive	100117	Indemnizatii de hrana	F - FUNCTIONARE	15.570,00
Cheltuiala	A-Integral de la buget	510103	Autoritati executive	100307	Contributia asiguratorie pentru munca	F - FUNCTIONARE	10.221,00
Cheltuiala	A-Integral de la buget	510103	Autoritati executive	200101	Furnituri de birou	F - FUNCTIONARE	1.927,30
Cheltuiala	A-Integral de la buget	510103	Autoritati executive	200103	Incalzit, Iluminat si forta motrica	F - FUNCTIONARE	8.831,70
Cheltuiala	A-Integral de la buget	510103	Autoritati executive	200104	Apa, canal si salubritate	F - FUNCTIONARE	858,38
Cheltuiala	A-Integral de la buget	510103	Autoritati executive	200105	Carburanti, lubrifianti si combustibili alternativi	F - FUNCTIONARE	4.347,11
Cheltuiala	A-Integral de la buget	510103	Autoritati executive	200108	Posta, telecomunicatii, radio, tv, internet	F - FUNCTIONARE	11.390,05
Cheltuiala	A-Integral de la buget	510103	Autoritati executive	200109	Materiale si prestari de servicii cu caracter functional	F - FUNCTIONARE	16.660,72
Cheltuiala	A-Integral de la buget	510103	Autoritati executive	200130	Alte bunuri si servicii pentru intretinere si functionare	F - FUNCTIONARE	108.607,43
Cheltuiala	A-Integral de la buget	510103	Autoritati executive	200601	Deplasari interne, detasari, transferari	F - FUNCTIONARE	461,00
Cheltuiala	A-Integral de la buget	510103	Autoritati executive	201200	Consultanta si expertiza	F - FUNCTIONARE	12.000,00
Cheltuiala	A-Integral de la buget	510103	Autoritati executive	203001	Reclama si publicitate	F - FUNCTIONARE	698,00
Cheltuiala	A-Integral de la buget	510103	Autoritati executive	203030	Alte cheltuieli cu bunuri si servicii	F - FUNCTIONARE	17.845,02
Cheltuiala	A-Integral de la buget	541000	Servicii publice comunitare de evidenta a persoanelor	100101	Alte active fixe	D - DEZVOLTARE	5.000,00
Cheltuiala	A-Integral de la buget	541000	Servicii publice comunitare de evidenta a persoanelor	200103	Salarii de baza	F - FUNCTIONARE	18.618,00
Cheltuiala	A-Integral de la buget	650301	Invatamant prescolar		Incalzit, Iluminat si forta motrica	F - FUNCTIONARE	3.203,78
Cheltuiala	A-Integral de la buget	650401	Invatamant secundar inferior	570203	Tichete de cresa si tichete sociale pentru gradinita	F - FUNCTIONARE	2.926,00
Cheltuiala	A-Integral de la buget	650401	Invatamant secundar inferior	100115	Alocatii pentru transportul la si de la locul de munca	F - FUNCTIONARE	12.034,00
Cheltuiala	A-Integral de la buget	650401	Invatamant secundar inferior	200103	Incalzit, Iluminat si forta motrica	F - FUNCTIONARE	24.137,83
Cheltuiala	A-Integral de la buget	650401	Invatamant secundar inferior	200104	Apa, canal si salubritate	F - FUNCTIONARE	6.755,18
Cheltuiala	A-Integral de la buget	650401	Invatamant secundar inferior	200105	Carburanti, lubrifianti si combustibili alternativi	F - FUNCTIONARE	2.500,00
Cheltuiala	A-Integral de la buget	650401	Invatamant secundar inferior	200108	Posta, telecomunicatii, radio, tv, internet	F - FUNCTIONARE	4.150,25
Cheltuiala	A-Integral de la buget	650401	Invatamant secundar inferior	200109	Materiale si prestari de servicii cu caracter functional	F - FUNCTIONARE	3.000,00
Cheltuiala	A-Integral de la buget	650401	Invatamant secundar inferior	200130	Alte bunuri si servicii pentru intretinere si functionare	F - FUNCTIONARE	8.953,00
Cheltuiala	A-Integral de la buget	670302	Biblioteca publice comunale, orasesti, municipale	570201	Ajutoare sociale in numerar	F - FUNCTIONARE	1.743,00
Cheltuiala	A-Integral de la buget	670302	Biblioteca publice comunale, orasesti, municipale	100101	Salarii de baza	F - FUNCTIONARE	15.855,00

Tip Indicator	Sursa finantare	Clasificatie Functionala	Clasificatie Functionala Descriere	Clasificatie Economica	Clasificatie Economica Descriere	Secsiune	Executie Cumulat
Cheltuiala	A-Integral de la buget	670302	Biblioteci publice comunale, orasenesti, municipale	100117	Indemnizatii de hrana	F - FUNCTIONARE	1.041,00
Cheltuiala	A-Integral de la buget	670302	Biblioteci publice comunale, orasenesti, municipale	100307	Contributia asiguratorie pentru munca	F - FUNCTIONARE	381,00
Cheltuiala	A-Integral de la buget	670302	Biblioteci publice comunale, orasenesti, municipale	200103	Incalzit, iluminat si forta motrica	F - FUNCTIONARE	5.515,91
Cheltuiala	A-Integral de la buget	670307	Camine culturale	100101	Salarii de baza	F - FUNCTIONARE	15.855,00
Cheltuiala	A-Integral de la buget	670307	Camine culturale	100117	Indemnizatii de hrana	F - FUNCTIONARE	989,00
Cheltuiala	A-Integral de la buget	670307	Camine culturale	100307	Contributia asiguratorie pentru munca	F - FUNCTIONARE	380,00
Cheltuiala	A-Integral de la buget	670307	Camine culturale	200103	Incalzit, iluminat si forta motrica	F - FUNCTIONARE	8.744,20
Cheltuiala	A-Integral de la buget	670307	Camine culturale	200130	Alte bunuri si servicii pentru intretinere si functionare	F - FUNCTIONARE	1.633,50
Cheltuiala	A-Integral de la buget	680502	Asistenta sociala in caz de invaliditate	100101	Salarii de baza	F - FUNCTIONARE	366.707,00
Cheltuiala	A-Integral de la buget	680502	Asistenta sociala in caz de invaliditate	100117	Indemnizatii de hrana	F - FUNCTIONARE	25.485,00
Cheltuiala	A-Integral de la buget	680502	Asistenta sociala in caz de invaliditate	100307	Contributia asiguratorie pentru munca	F - FUNCTIONARE	8.683,00
Cheltuiala	A-Integral de la buget	680502	Asistenta sociala in caz de invaliditate	570201	Ajutoare sociale in numerar	F - FUNCTIONARE	463.320,00
Cheltuiala	A-Integral de la buget	680600	Ajutor social	570201	Ajutoare sociale in numerar	F - FUNCTIONARE	7.500,00
Cheltuiala	A-Integral de la buget	681501	Ajutor social	570201	Ajutoare sociale in numerar	F - FUNCTIONARE	9.552,00
Cheltuiala	A-Integral de la buget	700600	Iluminat public si electrificari	200103	Incalzit, iluminat si forta motrica	F - FUNCTIONARE	68.430,45
Cheltuiala	A-Integral de la buget	700600	Iluminat public si electrificari	200130	Alte bunuri si servicii pentru intretinere si functionare	F - FUNCTIONARE	260,15
Cheltuiala	A-Integral de la buget	705000	Alte servicii in domeniile locuintelor, serviciilor si dezvoltarii comunale	710101	Constructii	D - DEZVOLTARE	10.466,50
Cheltuiala	A-Integral de la buget	740502	Colectarea, tratarea si distrugerea deseurilor	200104	Apa, canal si salubritate	F - FUNCTIONARE	80.272,89
Cheltuiala	A-Integral de la buget	740600	Canalizarea si tratarea apelor reziduale	600100	Fonduri europene nerambursabile	D - DEZVOLTARE	5.048.757,47
Cheltuiala	A-Integral de la buget	740600	Canalizarea si tratarea apelor reziduale	600300	Sume aferente TVA	D - DEZVOLTARE	1.060.239,06
Cheltuiala	A-Integral de la buget	840301	Drumuri si poduri	200105	Carburanti, lubrifianti si combustibili alternativi	F - FUNCTIONARE	22.471,14
Cheltuiala	A-Integral de la buget	840301	Drumuri si poduri	200130	Alte bunuri si servicii pentru intretinere si functionare	F - FUNCTIONARE	16.496,36
TOTAL CHELTUIELI:							7.988.032,38



ARSACIS
As. Reg. Serv. Apă-Canal Iași
01. APR. 2026
Intrare/leșire 424

APAVITAL S.A. IAȘI - 1
01 APR 2026
Nr. înreg. 21599

Iași, Str. Mihai Costăchescu nr.6 (clădire administrativă 3)
CIF 17813814
Banca BRD Ag.A.Panu, Iasi
Cod IBAN RO55BRDE240SV43712882400
Tel 0232 205256 Tel/Fax 0232 205251
Email: asociatiaarsacis@yahoo.com www.arsacis.ro

Județul Iași
10812
06 04 2026
ANUL
DE TRIMESTRIE A RĂSPUNZĂRII

Către:
SOCIETATEA APAVITAL SA
Domnului Director general dr.ing.Mihail Doruș

Spre știință:
UNITĂȚILOR ADMINISTRATIV-TERITORIALE, MEMBRE ARSACIS

Subiect: informarea utilizatorilor privind obligația de racordare la sistemele de canalizare

Subscrisa, ASOCIAȚIA REGIONALĂ A SERVICIILOR DE APĂ CANAL IAȘI – ARSACIS, cu sediul în Iași, Str. Mihai Costăchescu nr. 6 (clădirea administrativă nr. 3), înscrisă în Registrul Asociațiilor și Fundațiilor cu nr. 84/A/07.07.2005, prin director executiv ing. Iulian Jelea, având în vedere necesitatea creșterii gradului de conformare a aglomerărilor la cerințele Directivei 91/271/CEE, precum și importanța informării corecte și unitare a utilizatorilor serviciilor de alimentare cu apă și de canalizare și ținând cont de faptul că, la nivelul Adunării Generale a Asociațiilor, a fost analizată oportunitatea introducerii unor informări privind obligațiile utilizatorilor direct pe factura emisă,

vă rugăm să analizați posibilitatea introducerii, pe facturile emise către utilizatori, a unei informări succinte privind obligațiile legale referitoare la racordarea la sistemele publice de canalizare.

În acest sens, vă propunem ca informarea să includă, în mod sintetic:

- obligația utilizatorilor de a se racorda la sistemele publice de canalizare existente, conform prevederilor art.31 alin.14 și 14¹ ale Legii nr. 241/2006 a serviciului de alimentare cu apă și de canalizare;
- caracterul contravențional al nerespectării acestei obligații, conform prevederilor legale în vigoare, art.39 alin.(5).din Legea nr.241/2006;
- în situațiile în care nu există sisteme publice de canalizare, obligațiile privind utilizarea și înregistrarea sistemelor individuale adecvate, conform prevederilor HG nr. 714/2022.

Apreciem că această măsură de informare directă, prin intermediul facturii, este direct, ajunge la toți utilizatorii din aria delegate și poate contribui la creșterea gradului de conștientizare a utilizatorilor și, implicit, la îmbunătățirea gradului de racordare la rețelele existente.

Vă mulțumim pentru sprijin și colaborare în vederea atingerii obiectivelor de conformare.

Cu deosebită considerație
Director executiv
Ing.Iulian Jelea

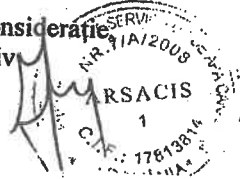
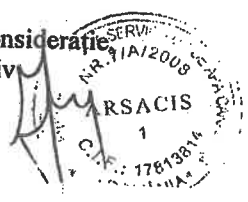
Îmi asum responsabilitatea pentru opinia,
fundamentarea, corectitudinea întocmirii acestui înscris
ec.Carmen Apostol

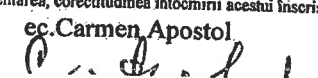

01.04.2026, 16:16

ADRESA ARSACIS Referitor la informarea utilizatorilor privind obligatia de racordare la sistemele de canalizare. - Yahoo Mail

ADRESA ARSACIS Referitor la informarea utilizatorilor privind obligatia de racordare la sistemele de canalizare.

Yahoo/Mesaje primite



Arsacis Asociația <asociatiaarsacis@yahoo.com>

Către: Primaria Botesti - Neamt <primaria@comunabotesti.ro>,

Primaria Hirlau <primariahirlau@yahoo.com>,

Primaria Coarnele Caprei <secretarcoarnele@yahoo.com>,

Primaria Helesteni <primariahelesteni@yahoo.com>, Primaria Bivolari <primariabivolari@yahoo.com>
mai multe...

1 apr. la 09:49

Buna ziua,
Aveți atașat Adresa ARSACIS NR 424/01.04.2026

Cu deosebită considerație,
Director executiv
ing. Iulian Jelea

1 fișier : 715,7 kB



ADRESA 424.pdf
716 kB

JUDEȚUL IAȘI
COMUNA BUTEA
PRIMĂRIA COMUNEI BUTEA
Nr. 16/31.03.2026

Către,

Consiliul Local al Comunei Butea, județul Iași

Spre știință domnului Anton Anti, Primarul Comunei Butea

Subsemnatul **Marius Bălăucă**, secretar general al comunei Butea, în exercitarea atribuției legale de verificare a legalității actelor administrative adoptate de autoritatea deliberativă, în temeiul art. 140, alin.(3) coroborate cu prevederile art. 490, alin. (3) și alin.(4) din Codul administrativ, **formulez și depun în scris prezentul**

Refuz de a contrasemna de legalitate

Hotărârea Consiliului Local Butea nr. 35/27.03.2026, privind modificarea Hotărârii Consiliului Local nr. 23/2026 referitoare la aprobarea procedurii de atribuire a pajiștilor permanente aflate în proprietatea publică a comunei

În exercitarea atribuțiilor prevăzute de Codul administrativ, referitoare la verificarea legalității actelor administrative adoptate de autoritatea deliberativă și a obligației legale de a contrasemna exclusiv actele administrative conforme ordinii de drept, analizând Hotărârea Consiliului Local nr. 35/2026, împreună cu întreaga documentație care a fundamentat adoptarea acesteia, am constatat existența unor vicii juridice de fond și de structură care împiedică validarea actului administrativ.

În fapt, în ședința Consiliului Local al comunei Butea din data de 03 martie 2026 a fost aprobată Hotărârea nr. 23/2026, în forma tehnoredactată ulterior de secretarul general, formă în care actul a fost corelat cu dispozițiile imperative ale normei speciale prevăzute de Legea nr. 86/2014, prin introducerea expresă a literei „a”, privind etapa atribuirii directe, în vederea armonizării actului administrativ local cu reglementarea legală de rang superior și a asigurării caracterului său legal. Secretarul general al comunei a înaintat această hotărâre Instituției Prefectului județului Iași prin adresa nr.9979/09.03.2026 pe data de 09.03.2026.

Ulterior, la inițiativa primarului, în afara cadrului procedural prevăzut de Codul administrativ, a fost promovată o nouă versiune a Hotărârea Consiliului Local nr. 23/2026, din care a fost eliminată această etapă obligatorie, versiune comunicată către prefectură cu un memoriu și asupra căreia se intervine ulterior prin Hotărârea Consiliului Local nr. 35/27.03.2026, respective hotărârea asupra căreia acum sunt pus în situația de a o analiza din punct de vedere juridic, fără ca prin modificările operate să fie înlăturate viciile de legalitate de fond deja existente.

Acest din urmă act administrativ adoptat nu remediază deficiențele juridice existente anterior, ci menține o reglementare locală care continuă să intre în coliziune cu normele speciale incidente în materia administrării pajiștilor permanente.

Motive:

1. Nerespectarea caracterului imperativ al procedurii speciale stabilite de legea specială

Regimul juridic aplicabil este stabilit prin Ordonanța de urgență nr. 34/2000, aprobată și completată prin Legea nr. 86/2014.

M. Bălăucă

Nici HCL Butea nr.23/2026 – versiunea d-lui primar și nici HCL Butea nr.35/27.03.2026 care vine și o modifică nu încorporează dispozițiile imperative prevăzute la pct.10 din Legea nr.86/2014.

Prin punctul 10 din Legea nr. 86/2014, articolul 9 al OUG nr.34/2000 a fost completat cu dispoziții care consacră, în mod expres și imperativ, atribuirea directă, cu prioritate, către crescătorii de animale, persoane fizice sau juridice, precum și către formele asociative legal constituite ale acestora.

Această reglementare instituie o ordine procedurală obligatorie, care nu poate fi relativizată prin norme locale și nu poate fi tratată ca simplă opțiune administrativă. Prioritatea instituită de legiuitor reprezintă o garanție legală substanțială, menită să asigure exploatarea pajiștilor în concordanță cu destinația agricolă protejată de lege.

Hotărârea adoptată nesocotește ordinea procedurală imperativă instituită de Legea nr. 86/2014, prin care punctul 10 completează dispozițiile art. 9 din Ordonanța de urgență nr. 34/2013.

Textul legal instituie o succesiune obligatorie a etapelor procedurale, în cadrul căreia atribuirea directă către crescătorii de animale sau către formele asociative legal constituite reprezintă prima etapă juridică ce trebuie analizată.

Această etapă nu poate fi înlăturată prin apreciere administrativă, întrucât legiuitorul a urmărit protejarea exploatației agricole locale și menținerea destinației agricole a pajiștii.

Prin eliminarea acestei faze:

- se nesocotește norma specială;
- se inversează ordinea legală;
- se înlătură efectul obligatoriu al priorității legale.

Din perspectivă juridică, această abatere produce un viciu de legalitate de fond deoarece procedura administrativă nu mai execută legea specială în ordinea impusă de aceasta.

În consecință, procedura aprobată prin hotărârea analizată nu poate eluda acest drept legal prioritar și nu poate institui un mecanism care să diminueze sau să neutralizeze efectul normei speciale. Nerespectarea acestei succesiuni procedurale afectează legalitatea însăși a procedurii aprobate

Cadrul legal: Legea nr. 86/2014, punctul 10, art. 9 OUG nr. 34/2000.

2. Persistența viciilor juridice ale hotărârii inițiale

Hotărârea nr. 35/2026 are caracter modificator, însă analiza comparativă relevă că modificările introduse nu produc o corecție reală a deficiențelor juridice existente în hotărârea inițială – versiunea d-lui primar. Intervenția normativă realizată nu afectează elementele esențiale care au generat anterior neconformitatea juridică.

Hotărârea analizată intervine asupra unei reglementări anterioare fără a înlătura neconformitățile juridice esențiale deja existente, ci doar le reia într-o formă parțial ajustată, insuficientă pentru restabilirea conformității cu normele speciale incidente.

Prin urmare, noul act administrativ preia în mod direct vulnerabilitățile structurale existente, ceea ce determină menținerea nelegalității în ansamblul procedurii.

Cadrul legal: Cod administrativ, art. 6 - principiul legalității actelor administrative și art.1, alin.(5) din Constituția României, republicată

3. Fundamentarea insuficientă a redevenței și lipsa verificabilității criteriilor economice

Documentația analizată nu permite identificarea completă a algoritmului de stabilire a redevenței, a indicatorilor utilizați și a modului concret în care quantumul aprobat reflectă interesul patrimonial al unității administrativ-teritoriale.

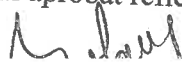

Cadrul legal: OUG nr. 34/2000 – art.9, alin.(7¹) - „prețul concesiunii/închirierii se stabilește ținând cont de echilibrul financiar dintre valoarea producției de iarbă disponibilă și obligațiile care îi sunt impuse utilizatorului pajiștii permanente prin cheltuielile cu implementarea amenajamentului pastoral.,,

4. Caracterul incomplet al documentației administrative și insuficiența determinare a obiectului juridic

Nici documentația actului administrativ de bază (HCL Butea 23/2026 – versiunea d-lui primar) și nici documentația HCL Butea nr.35/2026 care vine și o modifică, nu individualizează suficient toate elementele indispensabile executării: delimitarea exactă a suprafeței, condițiile concrete de exploatare, obligațiile asumate de utilizator, mecanismele de control și parametrii de executare. Practic această documentație care ar fi trebuit să constituie anexe la aceste hotărâri, pur și simplu nu există.

Hotărârea nu este însoțită într-o manieră completă de anexele și elementele tehnico-juridice indispensabile executării sale, respectiv individualizarea completă a suprafețelor, condițiile tehnice detaliate de utilizare, obligațiile concrete asumate de viitorul utilizator și ansamblul parametrilor necesari unei proceduri clare și determinabile.

În lipsa acestor elemente, actul administrativ rămâne incomplet sub aspectul obiectului său juridic, ceea ce afectează atât executarea sa, cât și controlul de legalitate exercitat asupra acestuia.

Cadrul legal: Cod administrativ : art.309 – studiu de oportunitate; art.310 – Caietul de sarcini; art.313 Documentația de atribuire;

5. Regimul juridic al bunurilor publice impune conformitate strictă cu destinația legală

Administrarea bunurilor aparținând domeniului public este supusă normelor din Codul administrativ și Codul civil. Aceste bunuri sunt afectate unei utilități publice și nu pot fi administrate decât în condiții strict conforme destinației lor juridice.

De asemenea, regimul juridic al pajiștilor aparținând domeniului public impune o administrare strict conformă destinației bunului și finalității sale legale.

Administrarea bunurilor aparținând domeniului public nu poate fi realizată exclusiv prin raportare la criteriul valorificării economice, ci trebuie să respecte în permanență finalitatea agricolă și interesul public specific protejat de legea specială.

Bunul vizat este supus regimului juridic prevăzut de Codul civil privind bunurile afectate interesului public.

Administrarea unui asemenea bun nu poate urmări exclusiv valorificarea economică imediată, ci trebuie să conserve:

- destinația juridică;
- utilitatea publică;
- funcția socială.

În măsura în care procedura adoptată reduce rolul bunului la simplă exploatare patrimonială, apare riscul afectării finalității juridice pentru care acesta se află în patrimoniul public.

Cadrul legal încălcat: Cod administrativ, art.285, respectiv:

- a) principiului priorității interesului public;
- b) principiului protecției și conservării;
- c) principiului gestiunii eficiente;
- d) principiului transparenței și publicității,

și art.862 din Codul civil republicat.

6. Exercițarea competenței deliberative exclusiv în interiorul limitelor legii

Competența deliberativă a consiliului local nu are caracter discreționar și trebuie exercitată în limitele normelor imperative aplicabile.

Deși autoritatea deliberativă are dreptul de a aproba proceduri privind administrarea bunurilor, această competență trebuie exercitată exclusiv în interiorul cadrului legal obligatoriu.

Legalitatea nu este dată de existența competenței, ci de exercitarea acesteia în conformitate cu legea.

Cadrul legal: art.6 din Codul administrativ, principiul legalității actelor administrative, coroborat cu pct.10 din Legea nr.86/2014 și art.1, alin.(5) din Constituția României, republicată

7. Fundamentare administrativă insuficient explicită și caracter prematur susceptibil să afecteze interesul patrimonial al u.a.t. Comunei Butea.

Documentele care însoțesc hotărârea nu permit reconstituirea completă a raționamentului administrativ, justificarea alegerii procedurii și corelarea cu exigențele normei speciale.

De asemeni, constat că revocarea hotărârilor privind împădurirea terenului a fost aprobată de autoritatea deliberativă în absența unui răspuns oficial din partea finanțatorului proiectului, anterior clarificării efectelor juridice și financiare pe care o asemenea măsură le-ar putea produce asupra raporturilor deja asumate de unitatea administrativ-teritorială, împrejurare care conferă actului un caracter prematur și insuficient fundamentat, cu atât mai mult cu cât pentru implementarea proiectului au fost deja efectuate demersuri administrative concrete, inclusiv întocmirea documentației tehnice necesare, pentru care au fost angajate sau urmează a fi angajate resurse financiare din bugetul local, astfel încât adoptarea revocării înaintea clarificării poziției finanțatorului și a efectelor asupra cheltuielilor deja generate ori asumate creează riscul afectării interesului patrimonial al unității administrativ-teritoriale și al valorificării necorespunzătoare a fondurilor publice

Cadrul legal: Cod administrativ:

- art.6 Principiul legalității
- art.7 Principiul egalității
- art.8 Principiul transparenței
- art.9 Principiul proporționalității
- art.10 Principiul satisfacerii interesului public
- art.11 Principiul imparțialității
- art.12 Principiul continuității
- art.13 Principiul adaptabilității

8. Neconcordanța dintre scopul legii speciale și procedura locală adoptată

Procedura aprobată nu transpune integral finalitatea legii speciale, diminuând efectul prioritar al crescătorilor de animale, ceea ce conduce la o aplicare incompletă a regimului juridic special.

Prin omiterea acestei priorități:

- se goleşte de conținut norma specială;
- se alterează finalitatea legii;
- se creează premisele unei proceduri incompatibile cu scopul legislativ

Cadrul legal: Legea nr. 86/2014, punctul 10, art. 9 OUG nr. 34/2000.

9. Lipsa verificabilității criteriilor economice și de selecție

Mecanismele clare de aplicare și control pentru selectarea beneficiarilor lipsesc, ceea ce afectează transparența decizională.

Cadrul legal: art.309, art.310, art.313 din O.U.G. nr.57/2019, Codul administrativ;

10. Nerespectarea etapelor procedurale obligatorii

Etapa atribuirii directe este ignorată, afectând dreptul prioritar al crescătorilor.

Cadrul legal: Legea nr. 86/2014, punctul 10, art. 9 OUG nr. 34/2000.

A D. u. t

11. Lipsa transparenței decizionale

Evaluarea alternativelor și justificarea alegerii procedurii nu sunt clar exprimate, afectând verificabilitatea legală a actului.

Cadrul legal: Cod administrativ, art.8; art.10 și următoarele;

12. Posibila afectare a interesului public

Actul poate produce efecte contrare destinației legale a pajiștilor permanente. Este notoriu faptul că interesul public prevalează asupra interesului privat, iar exercitarea prerogativelor de dispoziție asupra bunurilor din domeniul public este subordonată realizării scopului de utilitate publică.

Cadrul legal: Cod civil, art.858, art. 862 ; Cod administrativ – art.10 și art.285 lit.,,a,,

13. Persistența deficiențelor materiale și juridice

Actul continuă să fie vulnerabil din perspectiva controlului de legalitate.

Cadrul legal: Cod administrativ, art. 6- principiul legalității actelor administrative și art.1, alin.(5) din Constituția României , republicată.

14. Încălcarea principiului subordonării ierarhice a actelor administrative față de actele normative de rang superior

Prin faptul că HCL Butea nr. 35/27.03.2026 nu înlătură deficiența de fond existentă în HCL Butea nr. 23 din 2026 – în forma tehnoredactată distinct de versiunea care trebuia corelată integral cu normele legale incidente – respectiv prin omisiunea de a reflecta expres cerința legală rezultată din pct. 10 din Legea nr. 86 din 2014, coroborat cu dispozițiile OUG nr. 34/2013, privind evidențierea explicită a etapei atribuirii directe a contractului de concesiune către asociațiile de crescători de animale, se menține necorelarea actului administrativ local cu normele juridice de rang superior.

În aceste condiții, actul modificator preia și perpetuează aceeași deficiență de legalitate, fiind afectat de nerespectarea normelor de tehnică legislativă, în sensul că atât HCL nr. 23/2026, cât și HCL nr. 35/2026 contravin principiului subordonării ierarhice a actelor administrative față de actele normative superioare, astfel cum acest principiu este consacrat de art. 81 din Legea nr. 24/2000.

În plus, arăt că la motivele de mai sus se adaugă și cele prezentate în cuprinsul:

- **Refuzului scris nr.3/26.01.2026**, privind contrasemnarea de legalitate a HCL Butea nr.5/23.01.2026, prin care s-a aprobat organizarea licitației publice pentru concesiunea terenului în suprafață de 24 ha, înscris în cartea funciară nr.64953, aparținând domeniului public al comunei Butea;
- **Refuzului scris nr.8/16.02.2026**, privind contrasemnarea de legalitate a HCL Butea nr.20/11.02.2026 privind modificarea Hotărârii Consiliului Local Butea nr.5/23.01.2026 prin care s-a aprobat organizarea licitației publice pentru concesiunea terenului în suprafață de 24 ha, înscris în cartea funciară nr.64953, aparținând domeniului public al comunei Butea
- **Refuz scris nr.13/05.03.2026**, privind contrasemnarea de legalitate a H.C.L. Butea nr. 23 din 03.03.2026 privind organizarea licitației publice pentru concesiunea terenului în suprafață de 24 ha, înscris în cartea funciară nr.64953, aparținând domeniului public al comunei Butea,

Întrucât acestea sunt incidente prezentei hotărâri și rămân de actualitate în condițiile în care viciile de legalitate nu sunt eliminate prin prezenta hotărâre, iar aceasta face referire la o hotărâre nelegală întocmită de d-l primar.

Raportat la toate cele de mai sus, în temeiul atribuțiilor prevăzute de Codul administrativ și al normelor speciale incidente, devine izbitor de evidentă împrejurarea că Hotărârea Consiliului Local nr. 35/2026 prezintă vicii de legalitate de fond și de structură care împiedică validarea acesteia.



În considerarea tuturor motivelor de mai sus clar neexhaustive, apreciez că Hotărârea Consiliului Local al comunei Butea nr.35/27.03.2026 este adoptată cu încălcarea dispozițiilor legale incidente și a principiilor de drept, astfel că, din nou sunt pus în situația de a face uz de dreptul conferit de dispozițiile art.140, alin.(3) și art.490, alin.(3) alin.(4), din O.U.G. nr.57 din 2019, respectiv de a refuza motivat și în scris să o contrasemnez de legalitate.

În drept, invoc următoarele dispoziții:

- OUG nr.34/2013;
- Legea nr.86/2014, pct.10;
- art. 6, art.7, art.8, art.9, art.10, art.11, art.12, art.13, art.140, alin.(3), art.285, art.309, art.310, art.313, art.490, alin.(3), alin.(4) din O.U.G. nr.57/2019, Codul administrativ;
- art. 81 din Legea nr.24/ 2000, privind normele de tehnică legislativă pentru elaborarea actelor normative;
- art.858, art. 862 alin. (2), Noul Cod Civil, republicat;
- art.1, alin.(5), art. 136, alin. (2) Constituția României.

În dovedire, atașez:

- **Proiectul de hotărâre nr.30/27.03.21026** privind modificarea HCL nr.23/03.03.2026 privind organizarea licitației publice pentru concesionarea terenului în suprafață de 24 ha înscris în Cartea funciară nr.64953, aparținând domeniului public al comunei Butea;
- **Hotărârea nr. 23/03.03.2026**, privind organizarea licitației publice pentru concesionarea terenului în suprafață de 24 ha, înscris în cartea funciară nr.64953, aparținând domeniului public al comunei Butea, întocmită de d-l primar și agreeată într-un cadru neoficial de Consiliul Local Butea;
- **Hotărârea nr. 23/03.03.2026**, privind organizarea licitației publice pentru concesionarea terenului în suprafață de 24 ha, înscris în cartea funciară nr.64953, aparținând domeniului public al comunei Butea, întocmită de secretarul general al comunei cu toate anexele aferente;
- **Refuzul scris nr.13/05.03.2026**, privind contrasemnarea de legalitate a H.C.L. Butea nr. 23 din 03.03.2026 privind organizarea licitației publice pentru concesionarea terenului în suprafață de 24 ha, înscris în cartea funciară nr.64953, aparținând domeniului public al comunei Butea;
- **Adresa de înaintare a HCL Butea nr.23/03.03.2026** – întocmită de secretarul general al comunei către instituția Prefectului județului Iași nr.9979/09.03.2026 cu dovada comunicării;
- **HCL Butea nr.20/11.02.2026** privind modificarea Hotărârii Consiliului Local Butea nr.5/23.01.2026 prin care s-a aprobat organizarea licitației publice pentru concesionarea terenului în suprafață de 24 ha, înscris în cartea funciară nr.64953, aparținând domeniului public al comunei Butea.
- **Refuzul scris nr.8/16.02.2026**, privind contrasemnarea de legalitate a HCL Butea nr.20/11.02.2026 privind modificarea Hotărârii Consiliului Local Butea nr.5/23.01.2026 prin care s-a aprobat organizarea licitației publice pentru concesionarea terenului în suprafață de 24 ha, înscris în cartea funciară nr.64953, aparținând domeniului public al comunei Butea.
- **HCL Butea nr.5/23.01.2026**, prin care s-a aprobat organizarea licitației publice pentru concesionarea terenului în suprafață de 24 ha, înscris în cartea funciară nr.64953, aparținând domeniului public al comunei Butea;
- **Refuzul scris nr.3/26.01.2026**, privind contrasemnarea de legalitate a HCL Butea nr.5/23.01.2026, prin care s-a aprobat organizarea licitației publice pentru concesionarea terenului în suprafață de 24 ha, înscris în cartea funciară nr.64953, aparținând domeniului public al comunei Butea;
- **HCL Butea nr.18/28.02.2025** privind participarea Comunei Butea, județul Iași la Planul Național de Redresare și Reziliență (PNRR) – Schema de ajutor de stat ,, Sprijin pentru investiții în noi suprafețe ocupate de păduri,,;
- **HCL Butea nr.42/30.04.2025** privind modificarea art.1 din **HCL Butea nr.18/28.02.2025** privind participarea Comunei Butea, județul Iași la Planul Național de Redresare și Reziliență (PNRR) – Schema de ajutor de stat ,, Sprijin pentru investiții în noi suprafețe ocupate de păduri,,.

Cu stimă,

Secretar general al comunei,

Bălăucă Marius

